



T.C.
KASTAMONU VALİLİĞİ
İl Tarım ve Orman Müdürlüğü

2019 YILI BRİFİNGİ

KASTAMONU
OCAK 2019



İÇİNDEKİLER

1	KURUMUN GENEL TANIMI.....	3
1.1	Yasal Dayanak.....	3
1.2	Teşkilat Yapısı.....	3
1.3	İl Müdürlüğümüzün Misyonu ve Vizyonu.....	3
1.3.1	Misyonumuz.....	3
1.3.2	Vizyonumuz.....	4
1.4	İl Müdürlüğünün Görevleri.....	4
1.5	Kadro Ve Personel Durumu.....	9
1.6	Araç - Makine Parkı Ve Teçhizat Durumu.....	9
1.7	Bina, Lojman Ve Diğer Tesis Sayıları.....	10
1.8	2018 Yılı Genel Bütçe Yatırım Projeleri İzleme.....	11
1.9	2018 Yılı Özel İdare Bütçesi Yatırım Projeleri İzleme.....	12
2	TARIMSAL VERİLER.....	13
3	ARAZİ VARLIĞI ve TARIMSAL YAPI BİLGİLERİ.....	13
4	HAYVANCILIK BİLGİLERİ.....	15
5	ÜRETİCİ ÖRGÜTLERİ LİSTESİ.....	16
6	İL MÜDÜRLÜĞÜ 2019 YILI ÇALIŞMALARI.....	17
6.1	ARAZİ TOPLULAŞTIRMA VE TARIMSAL ALTYAPI ŞUBE MÜDÜRLÜĞÜ.....	17
6.2	BİTKİSEL ÜRETİM VE BİTKİ SAĞLIĞI ŞUBE MÜDÜRLÜĞÜ.....	26
6.3	ÇAYIR MERA VE YEM BİTKİLERİ ŞUBE MÜDÜRLÜĞÜ.....	37
6.4	GIDA YEM ŞUBE MÜDÜRLÜĞÜ.....	44
6.5	HAYVAN SAĞLIĞI VE YETİŞTİRİCİLİĞİ ŞUBE MÜDÜRLÜĞÜ.....	54
6.6	KIRSAL KALKINMA VE ÖRGÜTLENME ŞUBE MÜDÜRLÜĞÜ.....	60
6.7	KOORDİNASYON VE TARIMSAL VERİLER ŞUBE MÜDÜRLÜĞÜ.....	72
6.8	İDARİ VE MALİ İŞLER ŞUBE MÜDÜRLÜĞÜ.....	82
6.9	SİVİL SAVUNMA BİRİMİ.....	85



1 KURUMUN GENEL TANIMI

1.1 Yasal Dayanak

Gıda, Tarım ve Hayvancılık Bakanlığının kurulması; 06.04.2011 tarih ve 6223 sayılı Kanunun verdiği yetkiye dayanılarak, Bakanlar Kurulu'nca 03.06.2011 tarihinde kararlaştırılmıştır.

Gıda, Tarım ve Hayvancılık Bakanlığının Teşkilat ve Görevleri Hakkında Kanun Hükmündeki Kararname (KHK/639), 08.06.2011 tarih ve 27958 sayılı Resmi Gazete' de yayımlanarak yürürlüğe girmiştir. Bu kararname ile taşra teşkilatlarının kuruluşu da hükme bağlanmıştır. Kastamonu İl Gıda, Tarım ve Hayvancılık Müdürlüğü'nde bu kanun hükmündeki kararname esaslarına göre faaliyetlerini sürdürmektedir.

1.2 Teşkilat Yapısı

"Gıda, Tarım ve Hayvancılık Bakanlığı Taşra Teşkilatının Görevleri, Çalışma Usul ve Esasları Hakkındaki Yönergenin" 4 üncü maddesine göre İl Müdürlüğü;

Arazi Topplulaştırma ve Tarımsal Altyapı Şube Müdürlüğü,

Balıkçılık ve Su Ürünleri Şube Müdürlüğü,

Bitkisel Üretim ve Bitki Sağlığı Şube Müdürlüğü,

Çayır, Mera ve Yem Bitkileri Şube Müdürlüğü,

Gıda ve Yem Şube Müdürlüğü,

Hayvan Sağlığı ve Yetiştiriciliği Şube Müdürlüğü,

İdari ve Mali İşler Şube Müdürlüğü,

Kırsal Kalkınma ve Örgütlenme Şube Müdürlüğü;

Koordinasyon ve Tarımsal Veriler Şube Müdürlüğünden oluşmaktadır.

İlimiz Abana, Ağlı, Araç, Azdavay, Bozkurt, Cide, Çatalzeytin, Daday, Devrekani, Doğanyurt, Hanönü, İhsangazi, İnebolu, Küre, Pınarbaşı, Seydiler, Şenpazar, Taşköprü, Tosya İlçelerinde Bakanlık İlçe Müdürlüğü bulunmaktadır.

İlçe Müdürlükleri "Gıda, Tarım ve Hayvancılık Bakanlığı Taşra Teşkilatının Görevleri, Çalışma Usul ve Esasları Hakkındaki Yönergenin" 10. maddesine göre faaliyetlerini sürdürmektedir.

1.3 İl Müdürlüğümüzün Misyonu ve Vizyonu

1.3.1 Misyonumuz

-Ülkemizin ve Dünya pazarlarının ihtiyacı olan güvenilir gıda ve kaliteli tarım ürünlerine erişilebilirliği gerçekleştirmek,

-Tarımsal ve ekolojik kaynakların sürdürülebilir kullanımını sağlamak,

-Kırsal alanda yaşam standardını yükseltmek amacıyla politika belirlemek ve uygulamak.



1.3.2 Vizyonumuz

- Gıda ve Tarım alanında; üretici ve tüketici memnuniyetini en üst düzeyde sağlamak,
- Türkiye'yi bölgesinde lider, Dünyada küresel aktör haline getirmek.

1.4 İl Müdürlüğünün Görevleri

- a) İlin tarımsal envanterini çıkarmak ve ilin tarım üretim potansiyelini mevcut teknolojiye göre belirlemek,
- b) Her türlü il yayım programlarını hazırlamak ve yayınların kendi elemanlarına, tüketicilere ve çiftçilere ulaştırılmasını sağlamak,
- c) Çevreye duyarlı doğal kaynakların korunması ve sürdürülebilirlikle ilgili yeni teknolojileri ve bilgileri çiftçilere ulaştırabilmek, ilin tarımsal yayım programını hazırlamak programın gerçekleştirilmesi için üretici, üretici örgütleri, üniversite, özel sektör ile işbirliği yapmak,
- ç) Araştırma kuruluşları ile doğrudan merkeze bağlı olan benzeri kuruluşlarla işbirliği halinde uygulamaya dönük deneme ve demonstrasyonlar programlamak ve yürütmek,
- d) İlde çiftçilerin karşılaştığı problemleri araştırma enstitülerine iletmek, çözümlerin çiftçilere iletilmesini sağlamak, ilde görev yapan personelin hizmet içi eğitimlerini koordine etmek,
- e) Tarım ürünlerinin işlenip, değerlendirilmesine, pazarlamasına ve bunun için gerekli tesislerin kurulmasına yardımcı olacak çalışmaları yapmak, bu konuda üreticileri ve müteşebbisleri yönlendirmek,
- f) İlin tarım ürünlerini ekiliş, verim ve üretimlerini tahmin çalışmaları yapmak, tarımla ilgili her türlü istatistik bilgilerinin zamanında toplanmasını sağlamak,
- g) Hayvan ve bitki sağlığı ile gıda ve yem konusunda il düzeyinde risk kriterlerini ve yönetimi esaslarını belirleyerek değerlendirme yapmak ve gerekli iletişimi sağlamak,
- ğ) İldeki hayvanların refahının sağlanması ile salgın ve paraziter hastalıklardan korunmasını sağlamak, bulaşıcı hastalıkların yurt çapında yayılmasını önlemek amacıyla il çapında plan, program ve projeler hazırlamak, gerek bunları, gerekse Bakanlık tarafından belirlenenleri, ilde uygulamak, izlemek, denetlemek,
- h) İl dahilinde çözümlenemeyen hastalık, teşhis ve tedavi problemlerini ilgili araştırma merkezlerine ve Bakanlığa intikal ettirmek, araştırma ve teşhis sonuçlarına göre gerekli tedbirleri almak,
- ı) Suni tohumlama hizmetlerini yürütmek ve soy kütüğü sisteminin yurt çapında yaygınlaştırılması için il bazında gerekli çalışmaları yapmak,
- i) Bakanlığa bağlı hayvan sağlığı ile ilgili hastane, klinik vb. merkezleri yönetmek; özel sektörde kurulacak bu çeşit tesislere Bakanlıkça belirlenecek esaslara göre izin vermek ve kurulmuş olanları denetlemek,
- j) Hayvan sağlığı ile ilgili madde ve malzemelerin üretim, satış, ihracat, ithalat, taşıma, muhafazası ile ilgili kayıtları tutmak, Bakanlıkça belirlenmiş esaslara ve yetkiyle sınırlı olarak faaliyetleri ile ilgili izin vermek, izlemek, kontrol etmek ve denetlemek
- k) Özel sektörde kurulacak suni tohumlama istasyonları ve damızlık yetiştirme işletmelerine Bakanlıkça belirlenecek esaslara göre izin vermek ve denetlemek,

l) İl dahilinde uygulanan entegre ve münferit tarım ve kırsal kalkınma projelerinin gerektirdiği hizmetleri yapmak, yeni yapılacak projelerin gerektirdiği ön etüt ve envanter çalışmalarını yürütmek,

m) Projeye dayalı olarak kurulacak işletmelere ait kredi taleplerini inceleyerek uygun olanların gerekli proje ve çiftlik geliştirme projelerini hazırlamak,

n) İl dahilindeki bitki ve hayvan sağlığı ile ilgili iç ve dış karantina hizmetlerini mevzuatı doğrultusunda yürütmek, resmi ve özel mezbaha ve kombinaları sağlık yönünden denetlemek, ildeki damızlık boğa, koç, teke ve aygırların sağlık kontrollerini yapmak, uygun olmayanları enemek,

o) İl dahilinde bitkilere zarar veren zararlı hastalık ve organizmaların tespitini yapmak ve koruma programlarını hazırlamak, onaylanmış programların uygulanmasını sağlamak,

ö) İl dahilinde faaliyette bulunan bitki koruma ürünleri, zirai mücadele alet-makineleri, tohum ve gübre bayileri ile ilaçlama yapan özel ve tüzel kişilerin kontrolünü yapmak, gıda ve yem stokları, gıda ve yem konularını ilgilendiren etüt ve envanterleri hazırlamak, ruhsatlı yem fabrikalarını asgari teknik ve sağlık şartları bakımından denetlemek, gıda ve yem sanayileri ürünlerinin belirlenmiş esaslara uygunluğunu denetlemek, ihracat ve ithalatında Bakanlık ile ilgili işlemlerinin il düzeyindekilerini yürütmek,

p) Bitki, hayvan, gıda ve yem güvenirliliğini gözeterek tüketiciyi ve halk sağlığını koruma amacıyla il düzeyinde tedbirler almak, Bakanlıkça belirlenen tedbirlerin ilde uygulanmasını sağlamak, izlemek, değerlendirmek, konusunda faaliyet gösteren laboratuvarları mevzuatı çerçevesinde belgelendirilmek, kaydını almak, izlemek, yetkili oldukları hususlarda denetlemek,

r) Su ürünlerinin ve su ürünleri kaynaklarının sürdürülebilirlik temelinde işletilmesi ve geliştirilmesini sağlamak, buna yönelik koruma önlemlerini gerçekleştirmek, avcılık ve yetiştiriciliğe, su ürünlerinin işlenmesi ve pazarlanmasına, balıkçı barınakları ve balıkçılık ve su ürünleri alt yapılarının geliştirilmesi ve işletilmesine, su ürünleri ile ilgili her türlü bilgi ve belge toplanmasına ve bu bilgilere yönelik kayıt sisteminin geliştirilmesine ilişkin düzenlemeleri uygulamak, getirilen düzenlemeler kapsamında izleme, kontrol ve denetim ile cezai müeyyideleri gerçekleştirmek, su ürünleri ile ilgili inceleme ve değerlendirmeler yapmak ve her türlü teşvik ve koruma tedbirlerinin alınmasını, üretim alanlarının kiralanması ve işletilmesini ve buralarda verimliliğin artırılmasını sağlamak, su kaynaklarının kirletilmesini önleyecek ve su ürünlerini zarardan koruyacak tedbirleri almak ve aldirmek, balıkçılık ve su ürünleri ilgili ihracat, ithalat işlemlerini mevzuatı çerçevesinde yürütmek.

s) Mera tespit tahdit, ıslah ve tahsis ile mera dışına çıkarılma ve bu gibi yerler ile ilin içerisinde bulunduğu tarım havzasına dair faaliyetlerde mevzuatı doğrultusunda işlemler yürütmek, tarım arazisinde ekili, dikili alanlarının ve bunların ürünlerinin taşınır ve taşınmaz çiftçi mallarının korunmasını ve tabii afetlerden zarar gören çiftçilere özel mevzuatına göre yardım yapılmasını sağlamak için ilgili kuruluşlarla işbirliği yapmak ve çalışmalara yardımcı olmak,

ş) Projeler çerçevesinde köylerde istihdam imkanlarını artırmak amacıyla el sanatlarının geliştirilmesini, yayılmasını ve tanıtılmasını sağlayıcı ve mamullerinin pazarlanmasını kolaylaştırıcı tedbirler almak,

t) Çiftçilerin kooperatif veya birlik şeklinde teşkilatlanmasını ve kooperatifçiliği teşvik etmek, bu amaçla etüt ve projeler hazırlamak, kooperatiflerin ve birliklerin kurulması için teknik ve yetkisi dahilinde mali yardımda bulunmak ve denetlemek,



u) Örnek çiftçi yetiştirmek gayesi ile çiftçi kadınlar ile çiftçi çocukları ve gençleri için eğitim programları ve projeleri uygulamak,

ü) Gıda, gıda katkı maddeleri ve gıda ile temasta bulunan madde ve malzemeler konusunda faaliyette bulunan yerlerin gerekli kayıtları yapmak, izinleri vermek, üretim işleme ve satış yerlerini mevzuatı çerçevesinde denetlemek, bu malzemelerin ihracat ve ithalatında Bakanlık ile ilgili işlemlerinin il düzeyindekilerini yürütmek,

v) Tohumluk üretimlerinin beyanname kabulü, tarla kontrollerini yapmak ve numune alarak ilgili kuruluşlarına göndermek,

y) Tohumluk piyasasında yetkilendirme ile ilgili faaliyetleri yürütmek,

y) Tohumluk üretici ve bayilerinin kontrolünü yapmak,

z) Tohumluk, süs bitkileri, doğal çiçek soğanları ve kesme çiçek ile ilgili ithalat ve ihracat işlemlerini yürütmek,

aa) Bakanlıkça yürütülen iç ve dış kaynaklı entegre ve münferit bitkisel üretim, hayvancılık ve su ürünleri üretim, değerlendirme, pazarlama ve kırsal kalkınma projelerinin ili ile ilgili kısımları uygulamak, uygulatmak, hibelerin zamanında ve amacına uygun olarak kullanılmasını takip ve kontrol etmek,

bb) Küresel iklim değişiklikleri, tarımsal çevre, kuraklık, çölleşme ile ilgili çalışmalar il düzeyinde olanları yürütmek, diğer afetler ve tarım sigortası ile ilgili olarak 14/6/2005 tarihli ve 5363 sayılı Tarım Sigortaları Kanunu çerçevesindeki uygulamaların yaygınlaştırılmasına yönelik eğitim, yayım ve tanıtım ve mevzuatla verilen diğer çalışmaları yapmak,

cc) Hayvan ıslahı faaliyetlerini ve bu faaliyetlerin veri tabanı çalışmalarını yürütmek, Bakanlıkça düzenlenen suni tohumlama kurslarına ilişkin koordinasyonu sağlamak, suni tohumlama yapma izni vermek, sperma ve embriyo üretim merkezleri ve laboratuvarlarının kontrol ve denetimlerini yapmak,

çç) Büyükbaş ve küçükbaş damızlık yetiştiriciliği yapılan işletmelerin teknik yönden kontrolünü yapmak,

dd) Hayvancılık projeleriyle ilgili personel eğitimi ve bütçe ihtiyaçlarını tespit etmek ve ilin hayvancılık konusunda üretim potansiyelini belirlemek, mevzuatı doğrultusunda projeler yapmak, yürütmek, İlde hayvansal üretimin insan sağlığı ve ekolojik dengeyi koruyucu yöntemlerle yapılmasına ilişkin çalışmalar yapıp bunları denetlemek.

ee) Projeye dayalı olarak kurulmak istenen hayvancılık işletmelerine ilişkin teknik yardım taleplerini değerlendirmek,

ff) İl dahilinde faaliyette bulunan her türlü gübre ve toprak düzenleyicilerin üretim yerleri, gübre bayileri ile bu bayilerin depolarını ve buralardaki piyasaya arz edilmiş ürünleri belirlenmiş esaslara göre uygunluğunu denetlemek,

gg) Bakanlığın il müdürlüklerine yetki devri yaptığı gübreler için ithalat uygunluk belgelerini düzenlemek,

hh) İlde ilk defa faaliyete geçen gübre fabrikaları ile gübre üretim yerleri için lisans başvurularında, bu fabrika ve üretim yerlerinin mevzuata uygunluğunu denetlemek, uygunluk raporunu Bakanlığa göndermek,

ıı) İlde bitkisel, hayvansal ve su ürünleri üretimi ile ilgili bilgi sistemlerinin kurulması ve kullanılmasını sağlamak,

ii) Kayıt sistemleri veri girişleri ve kayıt sistemlerine dayalı destekleme uygulamalarını yapmak,

jj) Tarımsal üretimi arttırmak, geliştirmek, kolaylaştırmak, kalitesini arttırmak ve maliyeti düşürmekle ilgili iş ve işlemleri usulünce yürütmek, çiftlik muhasebe veri ağının il ile ilgili kısımlarını mevzuatı çerçevesinde gerçekleştirmek,

kk) Üreticilerce toprak analiz sonuçlarına dayalı gübre kullanımını sağlamak için eğitim çalışmaları yapmak,

ll) İlde bulunan toprak-bitki –sulama suyu analiz laboratuvarlarının yetkilendirilmesi ve faaliyetleri ile ilgili olarak Bakanlıkça istenen hususları yerine getirmek.

mm) Alternatif üretim tekniklerine yönelik üretici, üretici örgütleri, müteşebbis ve tüketicilere eğitim ve yayım hizmetlerinde bulunmak, denetim faaliyetlerini yürütmek, alternatif tarımsal üretim tekniklerine yönelik Bakanlıkça verilecek görevleri yapmak.

nn) Sulamaya açılan alanlarda tarım tekniklerini çiftçilere öğretmek ve yaymak,

oo) İlin, tohum, fidan, fide, gübre, ilaç, aşı, serum, zirai alet ve makine, damızlık hayvan, yumurta, civciv, balık yavrusu ve yumurtası, ipek böceği tohumu, ana arı, kovan, sperma zirai kredi gibi girdi ihtiyaçlarını ilçelerden gelen bilgiler ışığında tespit etmek, bunların tedarik ve dağıtımını için T.C. Ziraat Bankası, Tarım Kredi Kooperatifleri, Tarım Satış Kooperatifleri, tarımsal amaçlı kooperatifler, döner sermaye, bütçe imkanları ve varsa fon gibi kaynaklardan yararlanmak üzere tedbirler almak,

öö) Tarımsal yayım ve danışmanlık hizmetlerini düzenleyen, 8/9/2006 tarih ve 26283 sayılı Resmi Gazetede yayımlanan Tarımsal Yayım ve Danışmanlık Hizmetlerinin

Düzenlenmesine Dair Yönetmelik kapsamındaki iş ve işlemleri yapmak, uygulamaları yaygınlaştırmak için eğitim, yayım ve tanıtım çalışmaları yapmak,

pp) İlde kurulu bulunan döner sermaye işletmesi ile ilgili iş ve işlemleri mevzuatına uygun olarak yürütmek,

rr) Toprak Koruma ve Arazi Kullanımı Kanunu ile arazi edindirme, tarım arazilerinin parçalanmasını önlemek, arazi düzenlemesi ve toplulaştırması, sulama verimliliğini arttırmak için uygun sulama tekniklerinin kullanılması ve tesislerinin yapılması, toprak kaynaklarını korumak, tarla içi geliştirme hizmetlerini yürütmek, 3083 sayılı Kanun çerçevesinde ve Bakanlıkça verilen yetki ve görevler dahilinde gerekli faaliyetleri yapmak,

ss) İlde bulunan Bakanlık kuruluşları arasında merkezden istenen verilerin toplanarak merkez kuruluşlarına bildirilmesi ve Bakanlıkça verilen talimat çerçevesinde koordinasyonu sağlamak,

şş) Bakanlıkça önceden tespit edilen ilke ve esaslar çerçevesinde hazırlanan il yıllık yatırım ve bütçe tekliflerinin planlanmasını, uygulamasını ve değerlendirmesini yapmak,

tt) İlde, Bakanlığın orta ve uzun vadeli strateji politikaları çerçevesinde çalışmalarını yürütmek.

uu) Sivil savunma, afet, acil durum, seferberlik ve savaş hali ile koruyucu güvenlik hizmetlerini mevzuata uygun olarak sivil savunma uzmanları eliyle yürütmek.

üü) Kırsal alanda yaşayan kadınların tarımsal üretime katılımını ve istihdamını sağlamak, kadın örgütlerini ve girişimci kadınları desteklemek, kırsalda kadının konumunu iyileştirmek, fiziksel ve sosyal çevre ile olan ilişkilerini düzenlemek ve kapasitesini arttırmak için gerekli çalışmalar yapmak, projeler hazırlamak, uygulamak, izlemek ve değerlendirmek.



vv) (Ek: 28.8.2015 tarihli ve 38 sayılı Olur) İlçe müdürlüklerinin kurulmadığı yerlerde bu Yönerge ile belirlenmiş görevlere ilişkin iş ve işlemleri yapmak,

yy) Mevzuatla verilen diğer görevler ile Bakanlık ve vali tarafından verilecek benzeri görevleri yapmak.



1.5 Kadro Ve Personel Durumu

Tablo 1: 2019 Yılı İl Müdürlüğü Personel Listesi

Yönetici	
İl Müdür V.	1
İl Müdür Yardımcısı (1) / İl Müdür Yardımcısı V. (1)	2
Şube Müdürü(4)/Şube Müdür V.(4)	8
İlçe Müdürü(1)/(İlçe Müdür V.(18)	19
Sayman V.	1
Sivil Savunma Uzman V.	1

Teknik/Sağlık Personel	
Mühendis	90
Veteriner Hekim	62
İlçe Merkezli Sözleşmeli Personel (Müh. 24- Vet. Hek. 20)	44
Tekniker – Teknisyen – Teknisyen Yrd.	57

İdari Personel	
Diğer (Sosyolog-Kimyager- Şef-Memur-Hizmetli-Şoför-Bilgisayar İşletmeni)	25
Daimi İşçi	55
Toplam Personel	364

1.6 Araç - Makine Parkı Ve Teçhizat Durumu

Tablo 2: 2019 Yılı Araç Bilgi Formu

CİNSİ	ADEDİ
Otomobil	27
Toyota (Pick-Up)	7
Daihatsu Jeep	3
Doblo, Kango ve Connect	13
Motosiklet	2
Minibüs	2
Traktör	1
Otobüs	-
Kamyon	1
Volkswagen Transporter	1
Mitsubishi 4x4	5
Kiralık	1
Toplam	63



1.7 Bina, Lojman Ve Diğer Tesis Sayıları

Tablo 3: 2019 Yılı Bina, Lojman ve Diğer Tesis Sayıları

İLÇELER	HİZMET BİNASI			DİĞER BİNALAR							
	KENDİ MÜLKÜ	HÜKÜMET KONAĞI	KİRALIK	LOJMANLAR	MİSAFİRHANE	BALIKÇILIK İDARE BİNASI	SELEKTÖR	ATÖLYE VE GARAJ	KENDİR İSLAMA HAV.	ARSA	DEPO
MERKEZ	2	-	-	19	1	-	3	1	1	-	1
ABANA	-	1	-	-	-	-	-	-	-	-	-
ARAÇ	-	1	-	-	-	-	4	-	-	-	-
AĞLI	-	1	-	-	-	-	1	-	-	-	-
AZDAVAY	-	-	1	-	-	-	2	-	-	1	-
BOZKURT	-	1	-	-	-	-	-	-	-	-	-
CİDE	-	1	-	-	-	1	-	-	-	1	-
ÇATALZEYTİN	-	1	-	-	-	-	-	-	-	-	-
DADAY	-	1	-	-	-	-	1	-	-	-	-
DEVREKANI	1	-	-	-	-	-	-	-	-	-	-
DOĞANYURT	-	1	-	-	-	-	-	-	-	-	-
HANÖNÜ	1	-	-	-	-	-	-	-	-	-	-
İNEBOLU	1	-	-	-	-	-	-	-	-	-	-
İHSANGAZI	-	1	-	-	-	-	-	-	-	-	-
KÜRE	1	-	-	-	-	-	-	-	-	-	-
PINARBAŞI	-	1	-	1	-	-	-	-	-	-	-
SEYDİLER	-	1	-	-	-	-	-	-	-	-	-
ŞENPAZAR	1	-	-	-	-	-	-	-	-	-	-
TAŞKÖPRÜ	1	-	-	-	-	-	-	-	14	-	-
TOSYA	-	-	1	-	-	-	-	-	-	1	-
TOPLAM	8	11	2	20	1	1	11	1	15	3	1

1.8 2019 Yılı Genel Bütçe Yatırım Projeleri İzleme

Tablo 4: 2018 Yılı Genel Bütçe Yatırım Projeleri İzleme Raporu

Sıra No	Projenin Adı	Projenin Yeri	2019 Yılı Ödeneği	Dönem Sonuna Kadar		
				Nakit Harcama TL	Nakdi Ger. %	Fiziki Ger. %
1	Tarımsal Yayım Hizmetlerinin Desteklenmesi Projesi	Merkez Ve İlçeler	27.810,00	7.804,50	28	100
2	Bitki Sağlığı Uygulamalarının Kontrolü Projesi	Merkez Ve İlçeler	82.950,00	81.124,35	98	100
3	Entegre İdare Ve Kontrol Sistemi Projesi	Merkez Ve İlçeler	83.140,00	81.335,71	98	100
4	Hayvan Hastalık Ve Zararlıları İle Mücadele Prj.	Merkez Ve İlçeler	11.310,00	11.298,47	100	100
5	Bitkisel Üretimi Geliştirme Projesi	Merkez Ve İlçeler	35.120,00	35.040,96	100	100
6	Çayır Mera Yem Bitkileri Üretimini Geliştirme Projesi	Merkez	145.000,00	144.821,44	100	100
7	İtri Ve Tıbbi Bitkiler İle Boya Bitkileri Yetiştiriciliği Prj.	Merkez	14.410,00	14.404,00	100	100
8	Çevre Amaçlı Tarımsal Alanların Korunması (Çatak) Projesi	Merkez	4.000,00	3.998,00	100	100
9	Hayvancılığı Geliştirme Projesi	Merkez Ve İlçeler	58.270,00	58.241,12	100	100
10	İdari Kapasitesinin Geliştirilmesi Projesi	Merkez	21.000,00	20.996,00	100	100
11	Sularda Tarımsal Faal. Kaynaklanan Kirilliliği Kont. Prj.	Merkez	3.100,00	3.090,00	100	100
12	Kontrol Hizmetlerinin Geliştirilmesi Projesi	Merkez	1.000,00	996,00	100	100
13	Su Ürünleri Üretimini Geliştirme Projesi	Merkez	1.540,00	1.535,00	100	100
14	İyi Tarım Uygulamalarının Yaygın. Ve Kont. Projesi	Merkez	14.380,00	9.843,00	68	100
15	Kırsal Kalkınma Yatırımlarının Desteklenmesi Projesi	Merkez	5.160,00	5.160,00	100	100
16	Tohumculuğun Geliştirilmesi Projesi	Merkez Ve İlçeler	670,00	663,12	99	100
17	Kırsal Dezavantajlı Alanlar Kalkınma Projesi	Merkez	3.000,00	3.000,00	100	100
18	Tarım Arazilerinin Devir Ve Takip Sistemi Projesi	Merkez	16.450,00	16.449,36	100	100
19	Merkez Ve Taşra Teşkilatı Modernizasyonu Prj.	Merkez Ve İlçeler	717.995,00	662.256,44	92	100
20	Kadın Çiftçiler Tarımsal Yayım Projesi	Merkez	1.998,00	1.998,00	100	100
21	Tarımsal Bilgi Altyapısı Ve Bulut Bilişim Sistemi Kurulması Projesi	İlçeler	4.130,00	4.128,88	100	100
22	Coğrafi İşaretlerde Farkındalığın Artırılması Projesi	Merkez	24.490,00	24.489,06	100	100
23	Arazi Kullanım Planlaması Projesi	Merkez	6.470,00	6.464,00	100	100
24	Mera Hizmetleri	Merkez	387.000,00	386.066,08	100	100
25	Hasat Öncesi Pestisit Denetiminin Geliştirilmesi Projesi	Merkez	180,00	173,00	96	100
26	Gıda Ve Yem Numunesi Alma Hizmetlerinin Geliştirilmesi	Merkez Ve İlçeler	8.130,00	5.679,13	70	100
Toplam			1.681.513,001.593.862,61		95	100

1.9 2019 Yılı Özel İdare Bütçesi Yatırım Projeleri İzleme

Tablo 5: 2018 Yılı Özel İdare Bütçesi Yatırım Projeleri İzleme Raporu

Sıra No	Proje Adı	Proje No	Proje Yeri	Proje Bedeli	Başl. Bitiş Tarihi	2018 Yılı Ödeneği		Dönem Sonuna Kadar			Açıklamalar
						Özel İdare Bütçesinden	Toplam	Nakdi Harcaması	Parasal Ger. %	Fiziki Gerçekleşme %	
1	Meyvecili Geliştirme Projesi	44.37.01.00-04.2.1.02-5-03.2.9.01	Tüm İlçeler	50.000,00	2019	50.000,00	50.000,00	49.998,00	100	100	Eğirir Meyvecilik Araştırma Enstitüsü Mütürlüğünden: 600 adet armut fidanı 4.800,00 TL' ye, 1.204 adet elma fidanı 4.816,00 TL'ye, 100 adet ayva fidanı 1.200,00 TL'ye, 400 adet kiraz fidanı 2.800,00 TL'ye, 80 adet klon kiraz fidanı 960,00 TL'ye, 70 adet badem fidanı 420,00 TL' ye temin edildi. Karadeniz Tarımsal Araştırma Enstitüsü Mütürlüğünden 3.000 adet ceviz fidanı 45.000,00 TL ye, 4.000 adet Amasya elma fidanı 40.000,00 TL' ye bedelle alınmıştır. Toplamda:9.454 adet fidan 99.996,00 TL' ye alınmış, çiftçi katkı payları ödenmiş ve faturaları kesilmiş olup, ödemesi yapılmıştır.
2	Seraçlığı Yayımlama Projesi	44.37.01.00-04.2.1.07-5-03.2.9.01	Küre	25.000,00	2019	25.000,00	25.000,00	25.000,00	100	100	Küre İlçesine 2 adet 108 m2' lik sera kumulumu (32.353,24 TL), manul fidesi (438,48 tl) ve gübre alımı (206 tl) 32.997,72 TL bedelle %70 özel idare %30 çiftçi katkı paylı gerçekleştirildi.
3	Çeltik Yetiştiriciliğinde Verimi Artırma Projesi	44.37.01.00-04.2.1.12-5-03.2.9.01	Hantönü	20.000,00	2019	20.000,00	20.000,00	19.829,00	100	100	1.500 kg Yatkın Çeltik Tohumluğu 8.910,89 TL' ye, 1.820 kg Osmancık 97 Çeltik Tohumluğu 10.721,78 TL' ye alınarak, toplamda 3.320 kg çeltik tohumluğu KDV dahil 19.829,00 TL bedelle alınmış olup çiftçi katkı payları ödenmiş, faturası kesilmiş ve ödemesi yapılmıştır.
4	Malçık Çilek Yetiştiriciliği Projesi	44.37.01.00-04.2.1.10-5-03.2.9.01	Küre Seydiler Pınarbaşı	15.000,00	2019	15.000,00	15.000,00	13.875,00	100	100	500 kg malçık naylonu (250 kg özel idare 250 kg çiftçi katkı) 30.000 adet çilek fidesi (150.000 adet ö.i. 15.000 adet çiftçi katkı) 5.000 metre damla hortumu (2,5 m. ö.i. 2,5 m. çiftçi katkı) alımı yapıldı kurum payı ödendi çiftçi katkı payı ödendi.
5	Kivi Yetiştiriciliği Projesi	44.37.01.00-04.2.1.18-5-03.2.9.01	Doğanyurt	15.000,00	2019	15.000,00	15.000,00	14.766,52	100	100	14.766,52 TL % 70 çiftçi katkı payı ile Doğanyurt ilçesine kivi bahçesi kurulumu yapılmıştır.
6	Patates Üretiminin Desteklenmesi	44.37.01.00-04.2.1.34-03.2.9.01	Merkez Araç Devrekani	25.000,00	2019	25.000,00	25.000,00	25.000,00	100	100	6.250 kg Agria Patates Tohumluğu 25.000,00 TL bedelle alınarak, çiftçi katkı payları ödenmiş faturası kesilmiş olup ödemesi yapıldı. (25.000 tl özel idare 25.000 tl çiftçi katkı payı)
TOPLAM						150.000,00	150.000,00	148.468,52	100	100	

2 TARIMSAL VERİLER

KONULAR	MİKTAR
Tarım Parseli Sayısı (adet)	706,914
İşletme Başına Düşen Arazi Miktarı (da)	52.13
İşletme Başına Düşen Parsel Sayısı (adet)	29.88
Ortalama Parsel Büyüklüğü (da)	1.74
ÇKS' de Kayıtlı Çiftçi Sayısı (2019 Yılı)	23,660
ÇKS' de Kayıtlı Alan (Da)	1,233,435

3 ARAZİ VARLIĞI ve TARIMSAL YAPI BİLGİLERİ

Tablo 6: Arazi Varlığı Dağılımı

Arazi Dağılımı	Türkiye		Kastamonu	
	Alan (ha)	Yüzölçümüne Oranı (%)	Alan (ha)	Yüzölçümüne Oranı (%)
Tarım	24,437,000	27.60%	312,170	23.82%
Çayır Ve Mera	14,617,000	18.60%	27,000	2.10%
Orman	21,678,134	31.10%	876,705	66.88%
Diğer	17,802,336	22.70%	94,935	7.24%
Toplam	78,534,470		1,310,810	

Tablo 7: Tarım Arazileri Kullanım Durumu

	Kastamonu (ha)	Oranı (%)
Tarla	110,840	35.51%
Bağ ve Bahçe	17,049	5.46%
Nadas	17,825	5.71%
Tarıma Elverişli Kullanılmayan	166,456	53.32%
TOPLAM	312,170	

Tablo 8: Sulama Durumu

		Alan (ha.)		Oranı (%)	
Sulamaya Elverişli Olmayan Tarım Alanı		68,616		22%	
Sulamaya Elverişli Tarım Alanı					
— Sulanamayan Tarım Alanı		164,842	68%	243,554	
— Sulanan Tarım Alanı					
*Devlet Sulaması	59,763	76%	78,712		
*Halk Sulaması	18,949	24%			
Toplam Tarım Alanı				312.170	



Tablo 9: İlimiz Tarla Ürünleri Üretimi

ÜRÜNLER	2015 (Ton)	2016 (Ton)	2017 (Ton)	2018 (Ton)	2019 (Ton)
Mısır (Slaj)	180,053	188,298	203,338	228,585	235,762
Şeker Pancarı	165,227	172,272	177,182	167,914	194,000
Buğday	97,055	96,060	101,271	90,857	108,728
Yonca (Yeşilot)	55,034	67,757	80,368	86,118	96,730
Yulaf (Yeşilot)	3,764	13,164	29,306	66,378	87,950
Fiğ Adi (Yeşil Ot)	70,922	73,299	49,652	33,955	30,331
Arpa	28,387	29,439	32,581	29,757	29,529
Patates	19,558	21,569	20,660	17,354	20,057
Kaplıca	1,759	1,615	3,726	10,334	31
Korunga (Yeşilot)	7,900	9,006	9,583	9,168	8,702
Çeltik	5,975	6,227	6,521	7,377	7,207

Tablo 10: İlimiz Meyve Ürünleri Üretimi

ÜRÜNLER	2015 (Ton)	2016 (Ton)	2017 (Ton)	2018 (Ton)	2019 (Ton)
Elma	12,846	14,694	15,890	17,185	16,902
Fındık	5,213	5,769	6,210	6,226	7,918
Ceviz	4,474	4,854	5,112	4,884	4,252
Armut	3,391	4,674	4,650	4,788	4,746
Kiraz	1,728	3,211	3,293	3,353	3,232
Sofralık Üzüm, Çekirdekli	1,346	2,077	2,387	3,342	1,949
Kestane	9,715	3,114	3,124	3,126	3,125
Erik	1,998	2,162	2,224	2,216	2,132
Şeftali	973	840	875	846	848
Dut	811	629	667	637	642

Tablo 11: İlimiz Sebze Ürünleri Üretimi

ÜRÜNLER	2015 (Ton)	2016 (Ton)	2017 (Ton)	2018 (Ton)	2019 (Ton)
Domates (Sofralık)	29,354	32,032	24,403	24,695	24,545
Sarımsak (Kuru)	23,328	24,024	25,968	20,540	17,405
Fasulye, Taze	5,671	7,184	6,730	6,619	6,615
Hıyar (Sofralık)	9,190	9,052	6,370	6,363	6,313
Biber (Sivri)	1,461	4,476	4,525	4,517	4,508
Barbunya, Taze	1,495	1,574	1,471	1,515	1,490
Ispanak	1,344	1,212	1,116	1,166	1,228
Bal Kabağı	839	1,034	803	805	895
Biber (Dolmalık)	575	763	770	742	780
Patlıcan	283	662	632	629	640
Pırasa	460	691	637	590	582

4 HAYVANCILIK BİLGİLERİ

Tablo 12: Hayvan Varlığı

YILLAR		2015	2016	2017	2018	2019
SIĞIR	KÜLTÜR	146,161	158,155	173,053	216,920	201,752
	MELEZ	54,152	57,204	74,579	96,756	97,523
	YERLİ	14,016	13,482	13,734	9,639	7,272,
	TOPLAM	214329	230156	261366	323315	306547
MANDA		1177	1316	1548	2064	1785
KÜÇÜKBAŞ	KOYUN	84,166	70,039	65,018	70.369	74,957
	KEÇİ	41,610	31,505	26,372	30,520	33,041
	TOPLAM	125,776	101,544	91,390	100,889	107,998
TEK TIRNAKLI		2627	2826	2915	2834	2344
ARILI KOVAN		59,340	79,760	79,126	79,126	79.351

Tablo 13: Yıllara Göre Hayvansal Ürün Miktarları

HAYVANSAL ÜRÜNLER	2015	2016	2017	2018	2019
Kırmızı et üretimi (Ton)	1,525	1,900	1,900	1,600	1,167
Siğir Sütü (ton)	288,427.17	302,133.74	370,034.00	388,980.64	387.372,163
Manda Sütü (ton)	581.46	617.44	669.78	870.96	755,647
Koyun Sütü	1,806.03	1,827.99	1,729.14	1,773.85	1.794,853
Keçi Sütü (ton)	969.68	962.16	825.86	774.45	833,677
Yapağı (ton)	152.16	150.18	145.99	151.40	160,031
Arılı Kovan (adet)	79,974.00	79,126.00	80,172.00	79,451.00	88.355,000
Bal (ton)	320.39	354.70	454.13	359.05	533,201
Balmumu (ton)	26.13	25.18	28.10	23.60	21,603
Yumurta üretimi (adet)*	18,784,000	18,900,000	18,900,000	25,550,000	**
Su ürünleri yetiştiricilik (Ton)	120	166	147	105	107
Su ürünleri avcılık (Ton)	2,920.00	18,655.00	11,188.00	2.15	**

(*) İl Müdürlüğümüz verileri esas alınmıştır.

(**) 2019 Yılı verileri açıklanmamıştır.



5 ÜRETİCİ ÖRGÜTLERİ LİSTESİ

Tablo 14: 2018 Yılı Kastamonu İli Üretici Örgütleri Listesi

İLÇELER	KOOPERATİFLER										TOPLAM
	TARIMSAL KALKINMA	SULAMA	SU ÜRÜNLERİ	PANCAR EKİCİLERİ	SÜT ÜRETİCİ BİRLİKLERİ	SARIMSAK ÜRETİCİ BİRLİKLERİ	BAL ÜRETİCİ BİRLİKLERİ	KIRMIZI ET ÜRETİCİ BİRLİKLERİ	ÜST BİRLİKLER	ISLAH AMAÇLI HAYVAN YETİŞTİRİCİ BİRLİKLERİ	
MERKEZ	67	6		1	1		1	1	1	4	82
ARAÇ	48								1		49
AĞLI	4										2
AZDAVAY	18								1		17
ABANA			1								1
BOZKURT	10		1								11
CİDE	1		2								3
ÇATALZEYTİN	7		1								8
DADAY	39										39
DEVREKÂNI	5				1						6
HANÖNÜ	13	3									16
İHSANGAZİ	9				1						10
İNEBOLU	6		3				1				10
KÜRE	2										2
PINARBAŞI	7										7
SEYDİLER	3				1						4
ŞENPAZAR	1										1
TAŞKÖPRÜ	72	6			1	1					79
TOSYA	29	5									34
TOPLAM	341	20	8	1	5	1	2	1	3	4	386



6 İL MÜDÜRLÜĞÜ 2019 YILI ÇALIŞMALARI

6.1 ARAZİ TOPLULAŞTIRMA VE TARIMSAL ALTYAPI ŞUBE MÜDÜRLÜĞÜ

6.1.1 Personel Durumu

Adı-Soyadı	Unvanı
Murat TÜRKMEN	Şube Müdürü
Seven TÜRKMEN	Ziraat Yüksek Mühendisi
Hüseyin KÖRHÜSEYİN	Ziraat Mühendisi
Hüseyin ÇAVUŞ	Ziraat Mühendisi
İhsan GÜZELAYDIN	Ziraat Mühendisi
Borahan KITMİR	Harita Mühendisi
Feyza Gaye BAYDAR	Ziraat Mühendisi
Murat DURSUN	Ziraat Mühendisi
Emine MUĞLU	Ziraat Mühendisi
İlknur TURHANOĞLU	Ziraat Mühendisi

ŞUBE MÜDÜRLÜĞÜNCE UYGULANAN PROJELER

✓ Şube Müdürlüğümüzün Genel Bütçeden uygulamaya konulan herhangi bir projesi bulunmamaktadır.

✓ 5302 sayılı İl Özel İdaresi Kanunu'nun 6.ncı maddesinde belirtilen mahalli müşterek nitelikteki asli görevler çerçevesinde İl Müdürlüğümüz ile daha çok yatırım programlarının desteklenmesi amacıyla ilişki içinde bulunan İl Özel İdaresi ile İlimizin ihtiyaçları çerçevesinde stratejik planlar hazırlanmakta ve ayrıca yıllık performans programları oluşturulmaktadır.

✓ Müdürlüğümüzün stratejik plan ve performans planının hazırlanması kapsamında İl Özel İdare Destekli Projelerin yürütülmesi görevi Şube Müdürlüğümüze verilmiştir.

MEVZUATIMIZ

□ 19 Temmuz 2005 tarih ve 25880 Sayılı Resmi Gazete'de yayımlanarak yürürlüğe giren 5578 Sayılı Kanun'la değişik "5403 Sayılı TOPRAK KORUMA ve ARAZİ KULLANIMI KANUNU"

□ 09 ARALIK 2017 tarih ve 30265 sayılı Resmi gazete'de yayımlanarak yürürlüğe giren TARIM ARAZİLERİNİN KORUNMASI, KULLANILMASI VE PLANLANMASINA DAİR YÖNETMELİK

□ 26.04.2018 tarih ve 68656427-230.04.02-E.1290401 sayılı TARIM ARAZİLERİNİN KORUNMASI KULLANILMASI VE PLANLANMASINA DAİR UYGULAMA TALİMATI

□

5403 SAYILI TOPRAK KANUNU UYGULAMALARI



5403 Sayılı Toprak Koruma ve Arazi Kullanımı Kanunu Çalışmaları

Kanunun amacı: Toprağın doğal veya yapay yollarla kaybını ve niteliklerini yitirmesini engelleyerek; korunmasını, geliştirilmesini, sürdürülebilir kalkınma ilkesine uygun olarak planlı arazi kullanımını sağlayacak usul ve esasları belirlemektir.

Kanunun kapsamı: Bu Kanun, arazi ve toprak kaynaklarının;

- Bilimsel esaslara uygun olarak belirlenmesi,
- Sınıflandırılması,
- Arazi kullanım planlarının hazırlanması,
- Amaç dışı ve yanlış kullanımların önlenmesi korumayı sağlayacak yöntemlerin oluşturulmasına ilişkin sorumluluk, görev ve yetkilerin tanımlanması ile ilgili usul ve esasları kapsar.

İL TOPRAK KORUMA KURULU

Toprak Koruma ve Arazi Kullanımı Kanunu Uygulama Yönetmeliği hükümleri çerçevesinde Kastamonu İli İl Toprak Koruma Kurulu;

- Vali başkanlığında,
- İl Müdürümüzün başkan yardımcılığında,
- Defterdar,
- İl Çevre ve Şehircilik Müdürlüğü Temsilcisi,
- İl Özel İdaresi Temsilcisi,
- Orman Fakültesi Temsilcisi,
- Borsa Temsilcisi,
- Ziraat Mühendisleri Odası Temsilcisi,
- TEMA Vakfı Temsilcisi ve

- DSİ 23. Bölge Müdürlüğü Temsilcilerinden oluşmaktadır.
- ❖ Kurul, Kanunda verilen görevleri yerine getirmek ve Kurul üyelerinin tekliflerinden kurul başkanınca belirlenen gündemi görüşmek üzere, her ayın ilk haftası toplanır.
- ❖ Kurul mutata toplantıları dışında üyelere birinin talebi, kurul başkanının uygun görmesi halinde de toplanabilir.

TARIM DIŞI AMAÇLI ARAZİ KULLANIMI

Mutlak tarım arazileri, özel ürün arazileri, dikili tarım arazileri ile sulu tarım arazileri tarımsal üretim amacı dışında kullanılamaz. Ancak, alternatif alan bulunmaması ve Kurulun uygun görmesi şartıyla;

- a) Savunmaya yönelik stratejik ihtiyaçlar,
- b) Doğal afet sonrası ortaya çıkan geçici yerleşim yeri ihtiyacı,
- c) Petrol ve doğal gaz arama ve işletme faaliyetleri,
- ç) İlgili bakanlık tarafından kamu yararı kararı alınmış madencilik faaliyetleri,
- d) Bakanlıklarca kamu yararı kararı alınmış plân ve yatırımlar,
- e) Kamu yararı gözetilerek yol altyapı ve üstyapısı faaliyetlerinde bulunacak yatırımlar,
- f) Enerji Piyasası Düzenleme Kurumunun talebi üzerine 20/2/2001 tarihli ve 4628 sayılı Elektrik Piyasası Kanunu uyarınca yenilenebilir enerji kaynak alanlarının kullanımı ile ilgili yatırımları,
- g) Jeotermal kaynaklı teknolojik sera yatırımları, için bu arazilerin amaç dışı kullanım taleplerine, toprak koruma projelerine uyulması kaydı ile Bakanlık tarafından izin verilebilir. Bakanlık bu yetkisini valiliklere devredebilir.

5403 SAYILI TOPRAK KANUNU UYGULAMALARI

İŞ AKIŞ ŞEMASI

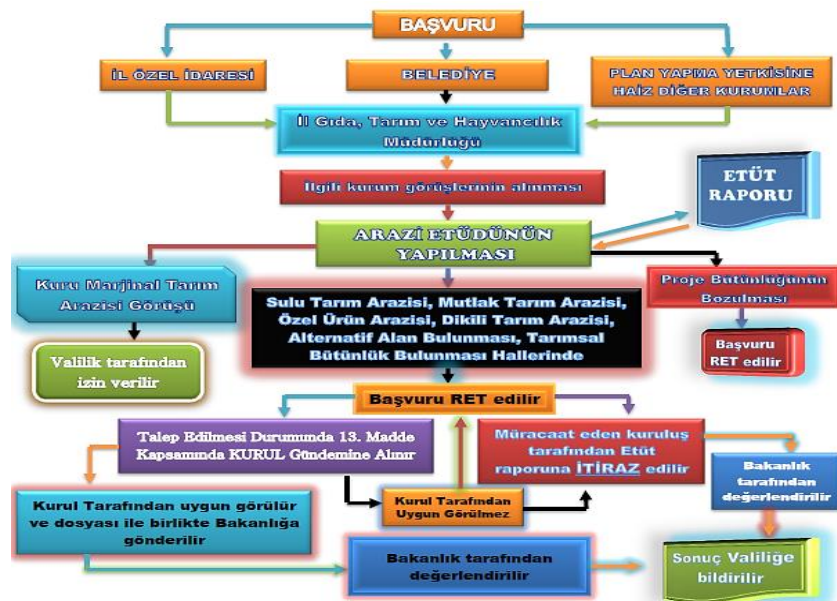



TARIM DIŐI AMAÇLI ARAZİ KULLANIMI

2019 Yılı Ocak-Aralık dönemi Tarım DıŐı Arazi Kullanımı

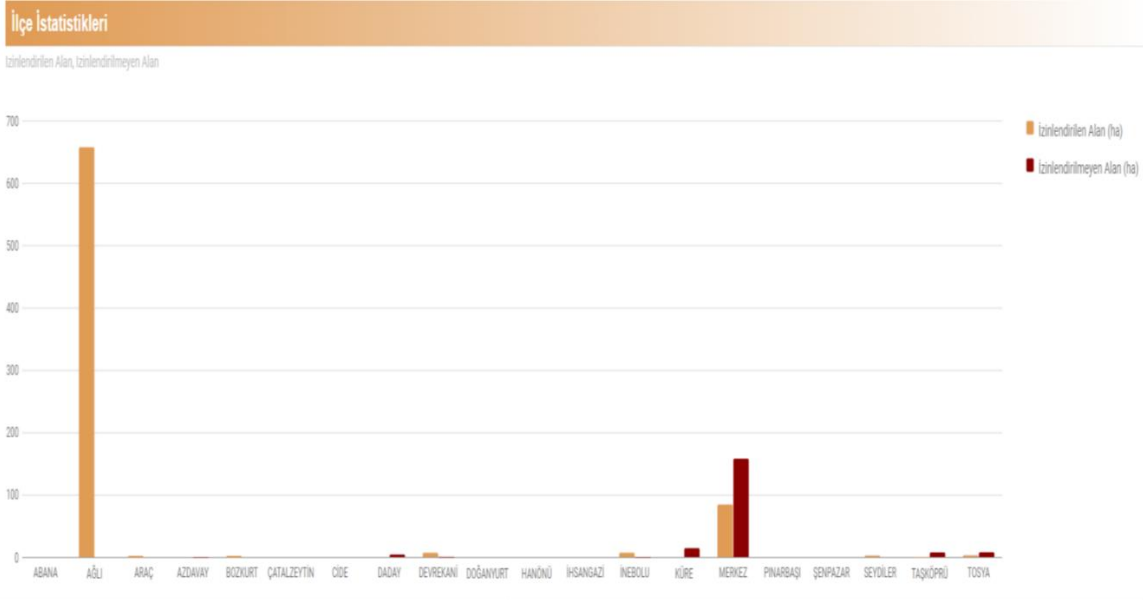
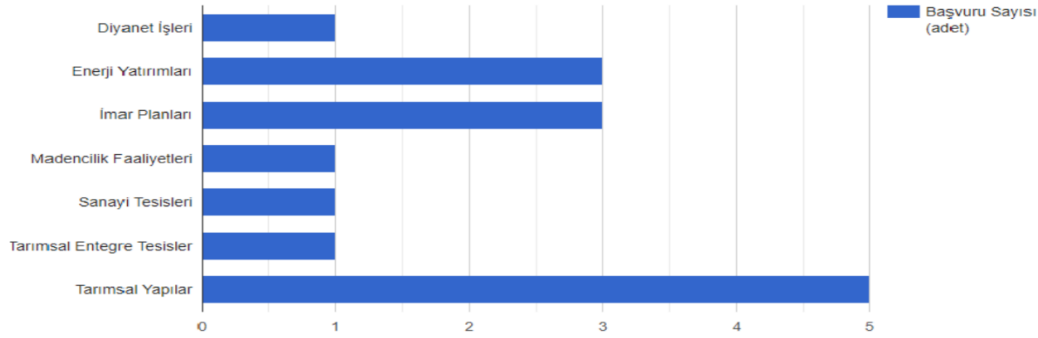

ÇED Proje Tanıtım Dosyası Değerlendirme Çalışmaları

Çevre ve Şehircilik Bakanlığı ve İl Çevre ve Şehircilik Müdürlüğü tarafından yatırım öncesinde Çevresel Etki Değerlendirme sürecinde Kurum görüşüne esas olmak üzere 5403 Sayılı Toprak Koruma ve Arazi Kullanımı Kanunu'nun amaç dıŐı kullanım konusunda gerekli değerlendirmesi yapılmaktadır.

2019 yılı Ocak-Aralık dönemi içerisinde Kurum görüşüne esas olmak gerekli Şube Müdürlüklerinin koordinasyonları sağlanarak toplam **37 adet ÇED müracaatı** değerlendirilmiştir.



COĞRAFI BİLGİ SİSTEMLERİ

Coğrafi Bilgi Sistemleri (CBS) kapsamında Ocak-Aralık aylarını kapsayan dönem içerisinde, CBS sistem ve uygulanması konusunda Küre İlçesinde eğitim verilmiştir.

İDARİ PARA CEZALARI

2019 yılı Ocak-Aralık dönemi içerisinde, Haziran ayında 5403 Sayılı Toprak Koruma ve Arazi Kullanımı Kanununun 21 nci maddesi (a) bendi gereğince 320 TL idari para cezası kesilmiştir.

Konusu	1. Dönem	2. Dönem	3. Dönem	4. Dönem
Malzeme Ocağı (Kırma-Eleme)	2	1	4	3
Bazalt/Kömür Ocağı				1
Enerji Nakil Hattı (Enh)	1			1
Mermer	2	1	5	1
Maden	1		1	
Polimetal-Andezit Maden				
Kil Ocağı				
Taş Ocağı			2	
Toryum Maden Ocağı				
Atıksu Arıtma Tesisi				
Hes				
Bakır Ocağı	2			2
Kıyı Koruma Balıkçı Barınağı	1			
Kalker Ocağı/Kireç Taşı Ocağı/Kil Ocağı	1			3
Doğalgaz Hattı				
Gölet/Balıkçı Barınağı		1	1	
İmar Planı				
Toplam	10	3	13	11



İlçesi	Başvuru Sayısı 1. Dönem	Başvuru Sayısı 2. Dönem	Başvuru Sayısı 3. Dönem	4. Dönem
Araç				1
Tosya	1	1	2	1
Azdavay			1	1
Cide	1			
Taşköprü	1		4	1
Daday	2		1	
Merkez				3
Azdavay	2			
Seydiler				
Ağlı			1	2
Pınarbaşı		1	3	
Abana		1		
İnebolu			1	
İhsangazi				
Küre				1
Devrekani	1			
Hanönü	2			1
Toplam	10	3	13	11

KASTAMONU İL ÖZEL İDARESİ GENEL SEKRETERLİĞİ **DESTEKLİ PROJE ÇALIŞMALARI**

STRATEJİK AMAC

- İlimizde uygulanan tarımsal ve hayvansal faaliyetlerde üretim ve verimdeki artışın sağlanması,
- Sektördeki yeniliklerin görsel olarak yetiştiricilerimize gösterilmesi
- Üretim materyallerinin desteklenmesi,
- Kırsal kesimde yaşayan çiftçilerimizin ekonomik yönden güçlendirilmesi,
- Tarımsal amaçlı kooperatif ve birliklerin teknik ve mali açıdan proje bazında desteklenmesi,
- Bitkisel ve Hayvansal üretimin insan ve çevre sağlığı üzerindeki olumsuz etkilerini en aza indirecek biçimde verim ve kalite artışını sağlayıcı tedbirlerin alınarak, tüketiciye en sağlıklı şekilde ulaşmasının sağlanması amaçlanmaktadır.

OCAK-ARALIK AYLARI ARASINDA YAPILAN ÇALIŞMALAR;

- İl Özel İdaresi ödenek aktarımları yapıldı.
- 5403 sayılı Kanun kapsamında etüt çalışmaları yapıldı.
- 2019 yılında il genelinde uygulanması planlanan projelerin hazırlanarak Bakanlığa gönderildi.
- Küre İlçesinde teknik personellere CBS eğitimi verildi.
- 14-15 Mart 2019 tarihleri arasında Bakanlık personeli ile Bartın, Karabük, Bolu, Amasya, Zonguldak, Çorum, Çankırı ve Ankara İllerinin katılımıyla Bakanlığımız İlgez



Dağı Biyolojik Çeşitlilik ve Doğal Kaynaklar Araştırma ve Eğitim Merkezinde “TAD Portal Bölgesel Eğitimi” gerçekleştirildi.

• **30.06.2019-05.07.2019 tarihleri arasında Afyon İli Sandıklı İlçesinde gerçekleştirilen “Entegre İdare ve Kontrol Sistemi Eğitimine Şube personelimizden 3 kişi katıldı.**

• **5403 Sayılı Toprak Koruma ve Arazi Kullanım Kanunu kapsamında çalışmalarımız devam etmektedir.**

ARAZİ TOPLULAŞTIRMA GÖREV ALANINA GİREN KONULAR

- Tarım arazilerinde satış, hibe veya takas yolu ile devir işlemlerinin 5403 sayılı
- Kanun hükümleri doğrultusunda yapılmasını sağlamak
- Tarım arazilerine ilişkin tevhid, ifraz ve vasıf değişikliği gibi talepleri değerlendirmek
- Mirasa konu tarım arazilerinin 5403 sayılı Kanun hükümleri doğrultusunda mirasçılara devrini sağlamak
- Mirasa konu tarım arazilerinde mirasçılarının anlaşmaları konusunda teknik destek sağlamak
- 5403 sayılı Kanunun 8/Ç maddesinde öngörülen süre içerisinde yeter gelirli tarımsal arazi mülkiyetinin devredilmemesi halinde, bu madde kapsamında Bakanlık ile koordineli olarak yetkili sulh hukuk mahkemesinde açılacak davalara ilişkin tüm bilgi ve belgeleri Bakanlığa intikal ettirmek
- Mirasa konu tarım arazilerinde; taşınırın devri, tarımsal arazi yönetiminin tedbiren verilmesi, sona erme, tasfiye ve yan sınaî işletmenin devri gibi süreçleri izlemek ve gerekli iş ve işlemlerin yürütülmesini sağlamak
- Yeter gelirli arazi büyüklüklerini hesaplamak, sürdürülebilir işletme ölçeğini belirleyerek arazi edindirme işlemlerini yürütmek
- Tarım arazilerinin değer tespitlerini yapmak
- Arazi dağıtım ve kiralama çalışmalarını yapmak, yaptırmak, arazi satış izni, ipotek ve temlik işlemlerini yürütmek
- Yabancıların tarım arazisi edinimi ile ilgili iş ve işlemleri yürütmek
- Kiracılık, ortakçılık ve yarıcılık işlerinin yürütülmesini sağlamak
- Tarımsal arazi arz ve talep listelerini oluşturmak
- Tarımsal arazilerde alıcı, satıcı ve kiracıların anlaşmaları konusunda doğrudan aracılık yapmak
- Tarımsal arazilerde kredi işlemlerine teknik destek sağlamak
- Mülkiyetten kaynaklanan ihtilaflarda ve uygulama alanlarında, alım, satım, kamulaştırma ve takas işlemlerinin yürütülmesini sağlamak
- Hazine arazisinin kamu kuruluşlarına tahsis işlemlerini yapmak, Bakanlığa tahsisli tarım arazileri ile tarım işletmelerinin kiraya verilmesi ve amacına uygun kullanılıp kullanılmadığının kontrol edilmesi ile ilgili sekretarya görevini yürütmek
- 3083 sayılı Kanun ile uygulayıcı kuruluşun tasarrufuna geçen ve bu kapsamda kullanılmayan arazilerin değerlendirilmesini sağlamak
- Görev alanı ile ilgili bilgileri çiftçilere ulaştırmak, bilgilendirmek, eğitim programları ve projeleri uygulamak
- Diğer mevzuat ve il müdürü tarafından verilecek benzeri görevler yapmak



2019 YILI OCAK-ARALIK DÖNEMİNDE YAPILAN ARAZİ TOPLULAŞTIRMA İŞLEMLERİ

Şube Müdürlüğümüzce 2019 yılı Ekim-Kasım-Aralık aylarını kapsayan 3 aylık dönemde;

Merkez İlçede 2, Ağlı İlçesinde 1, Çatalzeytin İlçesinde 1, Daday ilçesinde 3, Devrekâni İlçesinde 1, İhsangazi İlçesinde 1, Küre İlçesinde 3, Taşköprü ilçesinde 8, Tosya İlçesinde 2 adet olmak üzere toplam 22 adet Hazine Arazisi Satış İzni talebi değerlendirilmiştir.

Merkez İlçede 7, Abana İlçesinde 2, Devrekâni İlçesinde 3, İhsangazi İlçesinde 1, Taşköprü İlçesinde 1 ve Tosya İlçesinde 10 adet olmak üzere toplam 24 adet Hazine Arazisinin Tescil talebi cevaplanmıştır.

Merkez İlçede 3 adet, Araç İlçesi 1 adet, Seydiler İlçesi 1 adet ve Tosya İlçesi 5 adet olmak üzere toplam 10 adet Hazine Arazisinin Tarımsal Amaçlı Kiraya Verme işlem talebi cevaplanmıştır.

Devrekâni İlçesi 1 adet, İnebolu İlçesi 1 adet ve Tosya İlçesinde 5 adet olmak üzere 7 adet Hazine Arazisinin Tahsis işlemleri talebi cevaplanmıştır.

Taşköprü İlçesinde 2 adet olmak üzere toplam 2 adet İfraz işlemi talebi cevaplanmıştır.

Abana İlçesinde 2 adet olmak üzere toplam 2 adet İrtifak Hakkı talep yazıları cevaplanmıştır.

Milli Emlak Müdürlüğünce gönderilen 3 talep yazısında bulunan 5 parselin değer tespit çalışması yapılmıştır.

Merkez İlçede 153 adet Tarım arazilerinde satış yolu ile devir işlemleri talebi cevaplanmıştır. 371 parselle ilgili değerlendirme yapılmış olup 365 adedi uygun görülmüş, 6 adedi uygun görülmemiştir.

Tapu Müdürlüğünden gelen mirasa konu 45 adet talep yazısında belirtilen 193 adet parselin değerlendirmesi yapılmış olup 189 adedi uygun görülmüş 4 adedi uygun görülmemiştir. 1 adet Mahkeme yazısına cevap verilmiştir.



2019 YILI OCAK-ARALIK DÖNEMİ YAPILAN ÇALIŞMALAR

5403 SAYILI KANUNUN 8.Maddesi Kapsamında OCAK-ARALIK AYLARI ARASINDA ŞUBE MÜDÜRLÜĞÜMÜZCE YAPILAN ÇALIŞMALAR													
	Hazine Satış	Hazine Tescil	Miras	Tapu Satışları	İcra Haciz	Kamuya ait Kiraya Verme	Tahsis	İfraz	İrtifak Hakkı	Tevhid	Değerleme	Trampa	Cins Değişikliği
Merkez	8	22	157	609		6	2	1					1
Abana	4	3					2		2				
Ağlı	5					1	1	1					
Araç	6					2	4	1					
Azdavay	4					2	3		1				1
Bozkurt	2						1						
Cide	8					3	1	1					
Çatalzeytin	1												
Daday	16	2											
Devrekani	5	8				2	2	2					
Doğanyurt													
Hanönü	5							1					
İhsangazi	2	2					2						
İnebolu							5						
Küre	3	2					1						
Pınarbaşı	2						1						
Seydiler	1	1				1	2						
Şenpazar	5												
Taşköprü	17	3				1	6	6	1				
Tosya	13	24				11	7						1
İl Geneli	107	67	157	609		29	40	13	4				3



6.2 BİTKİSEL ÜRETİM VE BİTKİ SAĞLIĞI ŞUBE MÜDÜRLÜĞÜ

6.2.1 Personel Durumu

Ünvanı-Görevi	Sayısı
Şube Müdürü V. (Ziraat Mühendisi)	1
Ziraat Mühendisi	9
Tekniker	3
Teknisyen	3
Memur (Memur, VHKİ vb)	2
TOPLAM	18

2. ÇKS ve Tarımsal Desteklemeler

2.1.ÇKS 'ne İlişkin Çalışmalar

2019 yılı ÇKS kayıtlarına göre ÇKS'ye kayıtlı çiftçi sayısı 23660, ÇKS'ye kayıtlı arazi varlığı 123.343,5 ha'dır.

2019 üretim yılı 01.09.2018 tarihinde başlamış olup, müracaatlar 30.06.2019 tarihinde bitmiştir.

2019 üretim yılı ÇKS kayıtları Merkez ilçe 2019 yılı müracaat sayısı 5639 kişi olarak gerçekleşmiştir.

2018 üretim yılı Fındık Alan Bazlı Desteklemesi iş işlemleri tamamlanmış olup, Kesin İcmal (İcmal 3) bakanlığımıza gönderilmiştir.

2018 üretim yılı Küçük Aile İşletmesi Desteklemesi iş ve işlemleri tamamlanmış olup, Kesin İcmal (İcmal-3) Bakanlığımıza gönderilmiştir.

2018 üretim yılı Mazot Gübre Desteklemesi iş ve işlemleri tamamlanmış olup, Kesin İcmal (İcmal-3) Bakanlığımıza gönderilmiştir.

2018 üretim yılı Sertifikalı Tohumluk Kullanım Desteği askı iş ve işlemleri tamamlanmış olup, Ödeme İcmali Bakanlığımıza gönderilmiştir.

2018 üretim yılı Sertifikalı Fidan Desteği askı iş ve işlemleri tamamlanmış olup, Ödeme İcmali Bakanlığımıza gönderilmiştir.

2018 üretim yılı Fark Ödemesi Desteklemesi (Hububat-Baklagil) normal dönem ödeme icmali Bakanlığımıza gönderilmiştir.

2018 üretim yılı Fark Ödemesi Desteklemesi (Hububat-Baklagil) 1. Fark ödeme icmali Bakanlığımıza gönderilmiştir.

2018 üretim yılı Fark Ödemesi Desteklemesi (Hububat-Baklagil) 2. Fark ödeme iş ve işlemleri devam etmekte olup ödeme icmali Bakanlığımıza gönderilecektir.



2018 üretim yılı Fark Ödemesi Desteklemesi (Hububat-Baklagil) 3. Fark ödeme iş ve işlemleri devam etmekte olup ödeme icmali Bakanlığımıza gönderilecektir.

2019 üretim yılı Sertifikalı Tohum Kullanım Desteklemesi müracaatları alınmış olup, veri girişleri ve destek kaydı tamamlanmıştır.

2019 üretim yılı MGD arazi tespit çalışmaları (%10 Örnekleme) yapılmıştır.

2019 üretim yılı Fark Ödemesi desteklemeleri (Hububat-Baklagil) müracaatları 09.11.2019 tarihinde başlamış olup, müracaatlar devam etmektedir.

2019 üretim yılı Fark Ödemesi Desteklemeleri (Hububat-Baklagil) normal dönem müracaatları veri ve destekleme girişleri tamamlanmış olup Ödeme İcmali Bakanlığımıza gönderilecektir.

2020 üretim yılı ÇKS müracaatları 01.09.2019 tarihinde başlamış olup, müracaatlar devam etmektedir.

2020 üretim yılı ÇKS veri girişleri yapılmaktadır.

2.2.Tarımsal Destekler

2.2.1.Bakanlık Genel Bütçe Destekleri

Destek Konusu	2016 Yılı	2017 Yılı	2018 Yılı	2019
	Mazot ve Gübre Desteklemesi	10.536.200,82	14.758.973,78	17.841.311,95
Sertifikalı Tohum Desteği	9.527,03	196.978,51	184.282,94	
Sertifikalı Fidan Desteği	10.548,30	16.062,38	8.290,48	
Organik Tarım Desteği	10.854,46	20.038,89	48.526,47	
İyi Tarım Uygulamaları Desteği	27.913,85	25.154,57	28.815,08	
Hububat Fark Ödemesi	612.488,97	574.754,99	596.144,31	
Fındık Alan Bazlı Gelir Desteği	8.757.425,05	8.899.356,52	9.228.607,42	
2017 yılı Hububat 2. Fark Ödemesi			3.913,74	
2015-2016-2017 yılı Fındık Fark Ödemesi			274.729,01	
Çevre Amaçlı Tar.Ar.Kor.Projesi	741.278,51	1.169.213,40	1.724.337,89	1.393.307,72
Küçük Aile İşletmesi Desteği	27.490,80	22.972,00	30.565,00	
Ödenen Tarımsal Destek Toplamı (TL)	20.733.727,79	25.683.505,04	29.969.524,29	1.395.326,72



2.2.2.Özel İdare Destekleri

a-İl Özel İdare Destekli Meyveciliği Geliştirme Projesi

2019 Yılı Dağıtım Yapılan Fidan Listesi

İLÇESİ	Elma Amasya	Bade m	Kira z	Armu t	Elma diğer	Cevi z	Ayv a	Adet toplam
AĞLI					130			130
AZDAVAY		70	80	200	190		50	590
CİDE	500		100	100		740		1440
ÇATALZEYTİN	280		100	100		1160		1640
DADAY	150			100	300	100		650
DEVREKANI			200	100	340		50	690
DOĞANYURT	150					500		650
HANÖNÜ						200		200
İHSANGAZI					150			150
İNEBOLU						300		300
SSEYDİLER	20				10			30
MERKEZ	2800				85			2885
TAŞKÖPRÜ	100							100
TOPLAM	4000	70	480	600	1205	3000	100	9455

b- Patates Üretimini Geliştirme Projesi

İlçesi	Çeşit	Tohum Miktarı (kg)
Araç	Agria	8.500
Merkez	Agria	2.000
Devrekani	Agria	2.000
Toplam		12.500

c- Çeltik Üretimini Geliştirme Projesi

İlçesi	Çeşit	Tohum Miktarı (kg)
Hanönü	Yatkın	3000
Hanönü	Osmancık 97	3640
Toplam		6640

d- Çilek Üretimini Geliştirme Projesi

İlçesi	Çeşit	Alan
Küre	Albino	2 da
Seydiler	Albino	2 da
Pınarbaşı	Albino	1 da
Toplam		5 da

Alım işlemleri tamamlanmış Mayıs ayında kurulumları yapılacaktır.



e- Kivi Üretimini Geliştirme Projesi

Doğanyurt ilçesinde 2 da kivi bahçesi kurulumu yapılmıştır.

3-Bitkisel Üretim, Alternatif Ürün ve Tarımsal Mekanizasyon

3-1-Bitkisel Üretim Çalışmaları

3-1-1-Tıbbi ve Aromatik Bitkiler Projesi:

2018 yılında 2 da stevia ve 0,5 da tıbbi nane demonstrasyonu Bozkurt ve İnebolu ilçelerinde kurulmuştur. 0,5'er da, 2 adet alıç demonstrasyonu merkez ilçe Bulacık ve Elmayakası köylerinde kurulmuştur.

2019 yılında 0,5 da oğulotu demonstrasyonu İnebolu ilçesinde kurulmuştur.

3-1- 2-İyi Tarım Uygulamalarını Yaygınlaştırma Projesi:

Bakanlığımızca uygulanan İyi Tarım Uygulamalarının Kontrolü ve Yaygınlaştırması Projesi kapsamında Taşköprü ve Devrekani ilçelerinde Sarımsakta ve Patateste 10 çiftçide İyi Tarım Uygulamalarını Yaygınlaştırması amacıyla projesi uygulanmıştır.

3-1-3.Endemik ve Yerel Çeşitlerin Muhafazası

Yerel çeşitler tespit edilip kalem alınarak aşılama çalışması yapılmıştır. 2014 Aralık ayı ve 2015 Mart ayı içerisinde Kastamonu Üniversitesi Kampüsü içerisinde 241 adet fidan dikimi yapılmış olup 2019 yılı yaz döneminde değişik yerel çeşitlerden 45 tüplü fidan dikimi yapılmıştır. Yaz aylarında bakım çalışmaları yaptırılacaktır.

3-1-4-Organik Tarımın Yaygınlaştırılması Projesi:

OTBİS kayıtlarına göre İlimiz Merkez ilçe, İnebolu, İhsangazi, Taşköprü, Devrekani, Daday ve Seydiler ilçelerinde organik tarım ve organik hayvancılık konularında süt, meyve, sebze, tahıllar ve yem bitkileri çeşitleri ile organik tarım üretimi yapılmaktadır. Otbis verilerine göre ilimizde **165 çiftçi sistemde kayıtlı olup ÇKS den gelen 5915 dekar alanda organik tarım faaliyeti yapılmaktadır.** 40 büyükbaş hayvan OTBİS kayıtlarında mevcuttur. Organik Tarım Destekleme duyuruları yapılmış olup, destekleme başvuruları alınmıştır. Destekleme ön incelemeler, kontrol icmalleri işlemleri devam etmektedir. Devrekani, ve Merkez İlçelerinde OTBİS sisteminde kayıtlı bulunan üreticilerin denetimleri yapılmıştır.



3-1-5.Kesme Çiçek Çalışmaları

2019 Kesme Çiçek Üretimi

ÜRÜNLER	Açık Alan Yetiştiriciliği		Ortalama Birim Fiyatı (TL/Adet)
	Alan (m2)	Üretim (Adet)	
Glayöl	6.000	180.000	1
Gypsohilla	6.000	16.200	1
Lilyum	1.000	12.000	1
Solidago	2.000	4.800	0,3
Diğer (Zinya vb.)	1.000	60.000	0,1
DIŞ MEKAN SÜS BİTKİLERİ	1 da (Yük.Tünel)	100.000	0,4

3-1-6.Tarla ve Endüstri Bitkileri

İl tohum temizleme faaliyetleri, İl Kurutma ve İl Makine Üretim Envanter 2018 formları Bakanlığımıza gönderilmiştir

2019 Yılı Çeltik Komisyonu ve bütçe işlemleri onay için Bakanlığa gönderilmiştir.

Kenevir ekim izni ile ilgili duyurular ve çalışmalar yapılmış olup, 2019 yılında Kenevir Ekim İzin Müracaatları;

KASTAMONU 2019 YILI KENEVİR YETİŞTİRİCİLİĞİ BİLGİ RAPORU								
S.N.	İl	İlçe	Çiftçi Sayısı (Adet)	İzin Verilen Çiftçi Sayısı (Adet)	Başvuruda Bulunulan Alan (da)	İzin Verilen Alan (da)	Ekim Yapılan Alan (Da)	Çıkış Olan Alan (da)
1	KASTAMONU	MERKEZ	4	3	45,109	30,937	23,237	3
2	KASTAMONU	SEYDİLER	1	1	2,21	2,21	2,21	2,21
3	KASTAMONU	TOSYA	2	1	13,232	3,232	0	0
4	KASTAMONU	HANÖNÜ	1	1	64,857	53,535	53,535	53,535
5	KASTAMONU	PINARBAŞI	1	1	1,722	1,722	1,722	0
6	KASTAMONU	ABANA	1	1	7,559	7,559	0	0
7	KASTAMONU	AZDAVAY	1	1	12,966	12,966	12,966	0
8	KASTAMONU	TAŞKÖPRÜ	1	1	3,478	3,478	3,478	0,4
	TOPLAM		12	10	151,133	115,639	97,148	59,145

3-1-7-ÇATAK ile ilgili çalışmalar

Bakanlığımızca İlimize 2019 yılı için yeni alan tahsisi yapmamış olup 2017-2018 yılında sözleşme imzalayan üreticilerle ilgili 2. ve 3. Yıl destekleme işlemleri devam edecektir. 2019 yılında Kastamonu Merkez ilçe ile 12 ilçede destekleme uygulanmış olup Bakanlığımıza destekleme icmalleri gönderilmiştir.



2019 Yılı ÇATAK Ödemeleri

	İlçe Adı	Üretici Sayısı	Alanı(da)	Tutar (₺)
KASTAMONU	Ağlı	3	54,512	3.270,72
	Araç	1	21,193	1.271,58
	Bozkurt	24	167,988	10.079,28
	Daday	2	13,1	786
	Devrekani	15	308,345	23.910,08
	İhsangazi	35	791,73	105.575,91
	İnebolu	36	281,342	16.880,52
	Küre	24	315,43	18.925,80
	Pınarbaşı	3	53,166	3.189,96
	Seydiler	3	36	2.160
	Taşköprü	33	3.017,33	377.874,98
	Tosya	5	97,821	6.868,71
	Merkez	304	8.601,17	822.514,18
Toplam	13	488	13.759,127	1.393.307,72

3.2. Alternatif Ürün Çalışmaları

3.2.1. Organik Tarım Çalışmaları

OTBİS kayıtlarına göre İlimiz Merkez ilçe, İnebolu, İhsangazi, Taşköprü, Devrekani, Daday ve Seydiler ilçelerinde organik tarım ve organik hayvancılık konularında süt, meyve, sebze, tahıllar ve yem bitkileri çeşitleri ile organik tarım üretimi yapılmaktadır. Otbis verilerine göre ilimizde 165 çiftçi sistemde kayıtlı olup ÇKS den gelen 5.915 dekar alanda organik tarım faaliyeti yapılmaktadır. 40 büyükbaş hayvan OTBİS kayıtlarında mevcuttur. Organik Tarım Destekleme duyuruları yapılmış olup, destekleme başvuruları alınmıştır. Destekleme ön incelemeler, kontrol icmalleri işlemleri devam etmektedir Devrekani, ve Merkez İlçelerinde OTBİS sisteminde kayıtlı bulunan üreticilerin denetimleri yapılmıştır.

3.2.2. İyi Tarım Uygulamaları Çalışmaları

2018 yılında İlimiz Merkez ve Taşköprü İlçesinde bireysel proje kapsamında 87 üreticimiz 6.600 dekarlık alanda, (Sarımsak, Şekerpancarı, Mısır, buğday vb. ürünleri) İyi Tarım uygulamaları kapsamında üretimini gerçekleştirmiştir. İlimizdeki Bolu merkezli tavuk çiftlikleri İyi Tarım Uygulamaları grup sertifikası imzalayarak 6 üretim çiftliği üretim yapmaktadır.



Bakanlığımızca Yürütülen İyi Tarım Uygulamalarını Yaygınlaştırma Projesine kapsamında 2019 yılında ilimizde sarımsakta ve patatesteki iyi tarım uygulamaları kapsamında projeye devam edilmektedir.

3.3. Tarımsal Mekanizasyon

Bıçerdöverlerle hasat ile ilgili 2019 yılı çalışmaları tamamlanarak 30.10.2019 tarihinde Bakanlığımıza gönderilmiştir. Yapılan çalışmalarla ilgili olarak;

Kastamonu İli 2019 Yılı Bıçerdöver Kontrolleri Değerlendirme Raporu

İLİ	KONTROLÖR ADEDİ	KONTROL EDİLEN BİÇERDÖVER ADEDİ					KONTROL EDİLEN BİÇERDÖVERLERDE OPERATÖR ADEDİ		
		0-5 YAŞ	6-10 YAŞ	11-15 YAŞ	16-20 YAŞ	21+ YAŞ	BELGELİ	BELGESİZ	TOPLAM
KASTAMONU	27	6	15	24	5	7	57	0	57

İLDE KONTR OL YAPILAN KONTR OL SAYISI	HASADIN		İLDE MÜSAA DE EDİLEBİLİR KAYIP ORANI (%)	BELGELİ OPERATÖRLERİN SEBEP OLDUĞU KAYIP ORANI ORTALAMASI (%)	BELGESİZ KULLANICILARIN SEBEP OLDUĞU KAYIP ORANI ORTALAMASI (%)	BİÇERDÖVER KONTROLÖRÜ YETİŞTİRME KURSUNA KATILANLARIN SAYISI	İLDE GERÇEKLEŞEN ORTALAMA BİÇİM FİYATI (TL/DA)
	BAŞLAMA TARİHİ	BİTİŞ TARİHİ					
27	24.06.2019	10.08.2019	2,00	1,79	0,00	1	33,00

Merkez İlçe ve İlçelerdeki selektör ve tohum temizleme çalışmaları kontrol ve koordine edilerek veriler Bakanlığa gönderilmiştir.

KASTAMONU İLİ 2018 YILI TOHUM TEMİZLEME TESİSİ BİLGİLERİ													
SELEKTÖR, SELEKTÖR EVİ VE TRİYÖR SAYILARI (ADET)					TEMİZLENEN TOHUM MİKTARLARI (TON)								
MEVCUT SELEKTÖR		FAAL SELEKTÖR		ONARILACAK SELEKTÖR	ÖNÜMÜZDEKİ YILIN SELEKTÖR İHTİYACI	İKİ YIL SONRASININ SELEKTÖR İHTİYACI	ONARILACAK SELEKTÖR EVİ	MEVCUT TRİYÖR	ÖNÜMÜZDEKİ YILIN PROGRAM HEDEFİ	İKİ YIL SONRASININ PROGRAM HEDEFİ	BU YIL GERÇEKLEŞME MİKTARI	DİĞER KAMU KURULUŞLARI GERÇEKLEŞME MİKTARI	ÖZEL SEKTÖR GERÇEKLEŞME MİKTARI
SABİT	SEYYAR	SABİT	SEYYAR										



29		19	10							4	5	913,00	949,00	812,50		1.072,00	
----	--	----	----	--	--	--	--	--	--	---	---	--------	--------	--------	--	----------	--

İlimizdeki Selektör ve Triyör Sayıları

4. Bitki Besleme ve Gübreleme

Kimyevi Gübre Denetim Faaliyetleri

2018 yılı içerisinde Gübre Dağıtıcılık Belgesi olan toplam 102 firma bulunmaktadır. İlgili Emir gereği terörle mücadele kapsamında patlamaya yol açan Nitratlı gübreler İl ve İlçe Bayilerimizde tespit edilerek satışı durdurulmuş olan nitratlı gübrelerden potasyum nitrat satışı tamamen serbest bırakılmış olup %21-26 can kontrollü olarak satışına izin verilmiş olup gerekli tüm yazışmalar yapılarak yed-i eminleri serbest bırakılmıştır.% 33 amonyum nitratın tarımda kullanımı 30.11.2017 tarihinden itibaren kontrollü olarak stoklardan satışına müsaade edilmiş bununla ilgili çalışmalar devam etmektedir. EYP ile mücadele Komisyonunca Av, Gübre, Tüpgaz, Otogaz bayi denetimleri yapılmıştır.

Kimyevi gübre bayi müracaatları değerlendirilerek gübre dağıtıcılık belgeleri tanzim edilmektedir.

% 33 AN gübresinin satışı için reçete düzenleme çalışmaları devam etmektedir.

Bakanlığımızla ve ilçelerimizle kimyevi gübre uygulamaları çerçevesinde gerekli raporlar ve yazışmalar devam etmektedir.

5.Bitki Sağlığı ve Karantina Hizmetleri, Tohumculuk

5.1.Bitki Sağlığı

5.1.1-Genel Zararlılar

1-Devlet yardım (Yeşil Çekirge) :

Mücadele Konusu	2019 Yılı Programı (da)	Etkili Maddesi	2019 Yılı Program İhtiyacı (da)	İlaç				
				Mevcut			Bakiye	
				Miktar (litre)	Miadı	Ambalaj Büyüklüğü	Fazlalık (litre)	İhtiyaç (litre)
Yeşil Çekirge	2615	Cypermethrin 250 g/lt	104.6	21		1--5	-	83,6

2-Tarla Faresi mücadelesi:



Yıl	Program (da)	Sürvey Yapılan Alan (da)	Mücadele Yapılan Alan (da)	Kullanılan Zehirli Yem Miktarı (kg)	Kullanılan Çinko Fosfür Miktarı (kg)
2019	7.000	4.100	3.480	174	3,48

5.1.2-Diğer Entegre Mücadeleler

İlimizde Meyve, Sebze ve Hububat hastalık /zararlıları ile ilgili toplam 49 konuda mücadele çalışması yürütülecektir.

5.1.3-2019 Yılı Entegre Mücadele Çalışmaları

KONUSU	İLÇE ADI	PROGRAM ALAN (da)	ÇİFTÇİ SAYISI (Kişi)	GERÇEKLEŞEN ALAN (da)	ÇİFTÇİ SAYISI (Kişi)
ELMA ENTEGRE	Merkez	200	26	191	26
	Taşköprü				
	Tosya				
BAG ENTEGRE	Tosya	125	30	125	23
BUĞDAY ENTEGRE	Daday	500	35	500	35
FINDIK ENTEGRE	Cide	250	50	250	50
PATATES ENTEGRE	Merkez	450	50	550	70
	Devrekani				

2019 Yılı Kirazda EKÜY Çalışmaları

Konusu	İlçe Adı	Program Alan (da)	Çiftçi Sayısı	Gerçekleşen Alan
Eküy (Kiraz)	Merkez Taşköprü Tosya	121	20	114

5.2.Karantina Hizmetleri

5.2.1-2019 Yılı Dış Karantina Çalışmaları

1-İTHALAT: İthalat yapılmamıştır.

2-İHRACAT:



İHRACATIN YAPILDIĞI AYLAR	İHRACAT YAPILAN ÜRÜNÜN CİNSİ	İHRACAT YAPILAN ÜRÜNÜN MİKTARI (M3)
Nisan-Mayıs-Haziran	Orman Ürünü	408
Ekim-Kasım -Aralık	Orman Ürünü	373
TOPLAM		873

5.2.2-2019 Yılı İç Karantina Çalışmaları

İl ve İlçelerimizde faaliyet gösteren tohum bayileri kontrol edilmiştir.
Bitki Pasaportu kayıt sistemine fidan üreticisi kaydı yapıldı.

İlimizdeki İnspektörler

ADI SOYADI	UNVAN-GÖREV	ADRES
Orhan ÖZTÜRK	Ziraat Mühendisi	İnebolu İlçe Tarım
Mustafa KOÇAK	Ziraat Mühendisi	Seydiler İlçe Tarım

İlimizdeki Mevcut ISPM-15A

İLÇESİ	FİRMA ADI
Cide	ART İnşaat Tah. San.Tic. A.Ş
Merkez	Sadioğlu Orman Ürünleri İmalat ve Ticaret Lit.Şti.
Seydiler	AKPINAR A.Ş.

5.3.Tohumculuk Hizmetleri

İlimizde 60 adet tohum bayii
2 adet tohum üreticisi,
1 adet fidan üreticisi bulunmaktadır.
21 adet Tohum Yetiştiricisi bulunmaktadır.
21 Tohum yetiştiricisine ait 24 adet Arpa parseli ve 30 adet Buğday parselinde parsel kontrolleri yapıldı

5.4.BKÜ ve Zirai Mücadele Alet Bayi Hizmetleri

İlimizde 32 adet Bitki Koruma Ürünü bayi, 35 adet Zirai mücadele alet bayisi bulunmaktadır.



2019 Yılındaki Bayi ve Denetim Sayılarımız

KİME AİT OLDUĞU	BKÜ BAYI SAYISI	ZİRAİ MÜC. ALET BAYI SAYISI	TOHUM BAYI SAYISI	GÜBRE BAYI SAYISI	İL GENELİ TOPLAM BAYI SAYISI
Tarım Kredi Kooperatifleri	6	8	19	19	52
Pancar Ekicileri Kooperatifi	5	6	10	10	31
Ziraat Odası Başkanlıkları	2	1	3	1	7
Özel Şahıslar	19	20	28	76	143
TOPLAM	32	35	60	106	233

Kastamonu İl ve İlçelerindeki 2019 Yılı Bayi ve Denetim Sayıları

İLÇE ADI	BKÜ BAYI		ZİRAİ MÜC. ALET BAYI		TOHUM BAYI		GÜBRE BAYI		İL GENELİ TOPLAM	
	SAYISI	DENETİM SAYISI	SAYISI	DENETİM SAYISI	SAYISI	DENETİM SAYISI	SAYISI	DENETİM SAYISI	Bayi Sayısı	DENETİM SAYISI
Merkez	11		13	9	22	26	26	25	72	60
Ağh					1	1	1	2	2	3
Araç					4	3	4	5	8	8
Azdavay							2	1	2	1
Bozkurt	1		1		1	1	6	2	9	3
Cide	2		1	4	1	1	8	6	12	11
Daday			1		2	4	4	6	7	10
Devrekani	3		2		6	5	7	7	18	12
Doğanyurt							3	3	3	3
Hanönü					2	1	2	1	4	2
İnebolu	2		3		3	3	6	5	14	8
Küre							1	1	1	1
İhsangazi	1		1		2	1	2	1	6	2
Pınarbaşı							2	3	2	3
Seydiler					2	2	3	4	5	6
Şenpazar							2	2	2	2
Taşköprü	7		8	7	10	12	18	23	43	42
Tosya	5		5	5	4	5	9	16	23	26
TOPLAM	32	0	35	25	60	65	106	113	233	203

6.3 ÇAYIR MERA VE YEM BİTKİLERİ ŞUBE MÜDÜRLÜĞÜ

6.3.1 Personel Durumu

Unvanı-Görevi	Sayısı
Şube Müdürü V. (Ziraat Mühendisi)	1
Ziraat Mühendisi	8
Tekniker	3
TOPLAM	12

2. YEM BİTKİLERİ DESTEKLERİ

2019 yılında üretimleri gerçekleştirilen tek ve çok yıllık yem bitkileri ile ot ve mısır silajların destekleme ödemeleri mart ayı itibari ile Ziraat Bankaları Şubelerinde ödenmeye başlamıştır. Bu kapsamda İlimiz genelinde 264.342 dekar alanda gerçekleştirilen yem bitkisi ekilişlerine karşılık toplamda 8925 çiftçimize 22.993.019,83-TL hakkeş ödemesi yapılmıştır.

YILLAR	2011	2012	2013	2014	2015	2016	2017	2018
Çiftçi Sayısı	6,666	6,629	6,100	5,364	4,864	4666	7527	8925
Alan (da)	151,928	164,002	152,185	130,342	115,062	114,574	211,542	264,342
Destekleme Miktarı (TL)	6,447,899.54	6,966,752.32	7,153,776.62	6,066,840.25	5,386,709.04	6,478,480.42	10,585,906.18	22,993,019.83

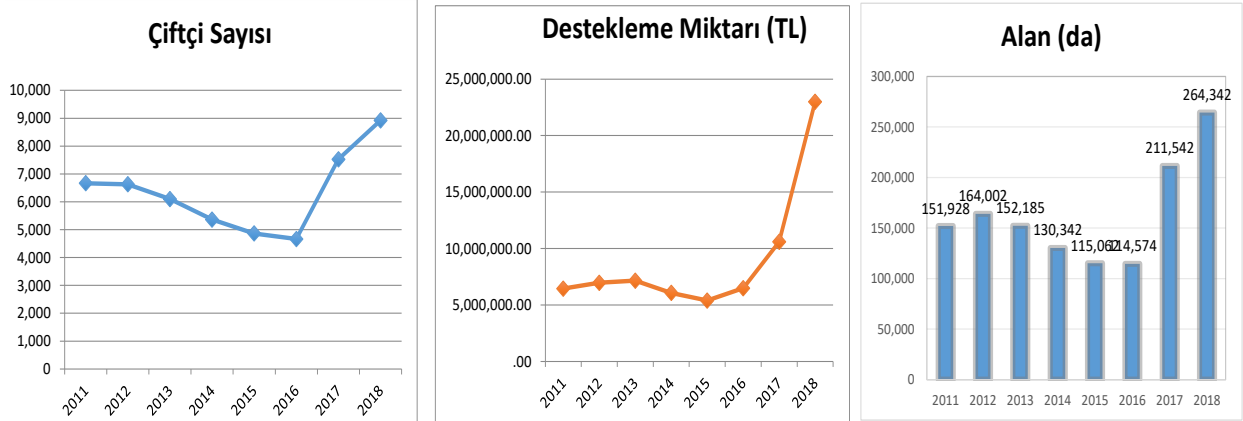

Ayrıca 2019 üretim yılı yem bitkileri desteklemelerine dair İlimiz merkez ve bağılı ilçelerindeki köy ve mahallelerde ikamet eden çiftçilerimizin müracaatları kabul edilmiş olup, araziler üzerinde gerekli tespit çalışmaları devam etmektedir. Konu ile ilgili Bakanlığımızca her yıl tebliğ yayımlanmakta olup, çalışmalar bu kapsamda yürütülmektedir.



3.MERA BİRİMİ

3.1 MERA TAHSİS AMACI DEĞİŞİKLİĞİ 2019 (Ocak- Aralık)

TAD Dayanağı	TAD İstenen Parsel Sayısı	TAD İstenen Alan (da)	Talebin Durumu	Açıklama
14/c	41	382,19	4 Parsel Ot Bedeli Aşamasında	Seydiler Üyük Çiğlerik Karayolu
			1 Parsel Ot Bedeli Aşamasında	Yayla Karayolu
			13 Parsel Tescile Gönderildi	Karayolu yol yapımı, Yurduktepe Kayak Tesis, Vakıfbelören Orman Deposu
			23 Parsel Tescil edildi	Karayolu yol yapımı
Geçici 3. Madde	3	20,97	1 parsel Tescil Aşamasında	Eskiatça
			1 Parsel İptal Edildi	Hacıkayalar
			1 Parsel Tescil Edildi	Kelebek
14/d	27	884,07	1 Parsel Ret	Ağlı Dikmen Yol 2
			1 Parsel Tescil Edildi	Ağlı Dikmen Yol 1
			1 parsel İptal edildi	Kurtseyh İmar
			24 Parsel Cumhurbaşkanlığı Görüşünde	Seydiler İmar Planı
14/e	7	7,72	3 Parsel Cumhurbaşkanlığı Görüşünde	Merkez Emirli, Taşköprü Olukbaşı, Bozkurt Çiçekyayla Köy Konağı
			1 Parsel Milli Emlak Görüşünde	Daday Siyahlar Cami
			3 Parsel Tescilde	Hanönü Gökbelen, Merkez Arız ve Asaınelvakut Köy Konağı
14/ğ	1	0,1	1 Parsel Cumhurbaşkanlığı Görüşünde	Örencik BEDAŞ UHF İstasyonu

3.2. MERA BİLGİ SİSTEMİ (MERBİS)

MERBİS (Mera Bilgi Sistemi) ile Türkiye genelinde yer alan mera alanları ve bu mera alanlarının üzerinde yer aldığı köy bilgilerinin sayısal ortama aktarılması, aktarılan verilere ait öznitelik bilgilerinin girilmesi, özellikle mera ve köylere ait veri tabanlarının oluşturulması amaçlanmıştır. Meralara ait faaliyetlerin coğrafi bilgi sistemleri üzerinden takip ve kontrolünün yapılması, meralar üzerinde yapılan tespit, tahdit, ıslah, işgal, kiralama ve tahsis amacı değişikliği bilgilerinin coğrafi bilgi sistemleri üzerinden takibinin yapılması, yürütülmesi ve kontrol edilmesi işlemleri Mera Bilgi Sistemi üzerinden gerçekleştirilmektedir.

Mera Bilgi Sistemine Yapılan Veri Giriş Miktarları

Veri Türü	Niteliği	Miktarı
Sayısal	Sisteme Girilen Köy Mahalle Verisi	1214
Sayısal	Sisteme Girilen Mera Parseli Verisi	5396
Sayısal	Sisteme Girilen Mera Alanı (da)	254320 da
Sayısal	Sisteme Girilen Tahsis Amacı Değişikliği Verisi	378 Parsel
Sayısal	Sisteme Girilen Mera Islah Verisi	177 Parsel
Sayısal	Sisteme Girilen İşgal Verisi	205
Sayısal	Sisteme Girilen Kiralama Verisi	0
Sözel	Sisteme Girilen Hayvan Varlığı Verisi	582 (köy bazında)
Sözel	Sisteme Girilen Mera Yönetim Birliği Verisi	0



Sözel

Sisteme Girilen Proje Yatırım Takip Verisi

2018/1

3.3. MERA ISLAH VE AMENAJMAN PROJELERİ

2018 Yılı Ocak ayından itibaren Merkez Alpagut ve Kayı, Taşköprü Yukarımerce, İhsangazi Akkirpi, Devrekani Hasırlı ve Habeşli, Tosya Kayaönü, Ahmetoğlu ile 2019 yılı Daday İlçesi Tüfekçi, Akpınar, Çayırlı ve Budaklı köylerinde mera ıslah ve amenajman projeleri uygulanmaya konulmuştur.

2020 Yılında uygulanmak üzere Karadeniz Tarımsal Araştırma Enstitüsü Müdürlüğü ve Ondokuz Mayıs Üniversitesi Ziraat Fakültesi ile işbirliği halinde hazırlanmış olduğumuz 3 adet mera ıslah ve amenajman projesinden Taşköprü İlçesi Yazıhamit, Tosya ilçesi Ekincik ve Merkez Dereberçin köyü için hazırlanmış olan projeler her yıl düzenlenen “proje değerlendirme toplantısında” uygun bulunmuştur.

İlçe Adı	Köy Adı	Toplam Alan (da)	Başlama Yılı	Bitiş Yılı	Durumu
Merkez	Alpagut	3735	2018	2020	Devam Ediyor
Merkez	Kayı	727	2018	2020	Devam Ediyor
Taşköprü	Yukarımerce	1723	2018	2020	Devam Ediyor
İhsangazi	Akkirpi	2204	2018	2020	Devam Ediyor
Devrekani	Habeşli	4251	2018	2020	Devam Ediyor
Devrekani	Hasırlı	3038	2018	2020	Devam Ediyor
Tosya	Ahmetoğlu	956	2018	2020	Devam Ediyor
Tosya	Kayaönü	357	2018	2020	Devam Ediyor

2019 Yılı Mera Islah ve Amenajman Projeleri Kapsamında Yapılan Faaliyetlere Ait İcmal Tablosu

S. No	İşin Adı	Stok		Faaliyetlere Ait Birim Toplamı	Tutar Toplamı (TL)
		Birim ad/kg/da	Tutar (TL)		
1	Diri Örtü Temizliği (da)	-	-	-	87.167
2	Gölgelik (Adet)	-	-	-	
3	Sıvat (Adet)	-	-	-	48.437
4	Gübre (Torba-20.20.0) kg	-	-	-	12.768
5	Gübre (Torba- A.Sülfat) kg			-	8.687
6	Yem bitkisi (yonca, korunga, fiğ ve silajlık mısır)	-	-	-	62.370
7	İhata	-	-	-	51.920
8	Kimyasal mücadele	-	-	-	7.600
9	Drenaj	-	-	-	
10	Hendek açımı	-	-	-	3.245
11	Gübre (Torba-20.20.0) kg-Stok	5700 kg	-	-	10.717
12	Gübre (Torba- A.Sülfat) kg-Stok	16937 kg	-	-	23.000
13	Sıvat -Stok	6 adet	-	-	5.451
TOPLAM					321.362



3.4. ÇAYIR MERA VE YEM BİTKİLERİ ÜRETİMİNİ GELİŞTİRME PROJESİ

Mera Islah ve Amenajman Projelerine ek olarak uygulanan Çayır Mera ve Yem Bitkileri Üretimini Geliştirme Projesi kapsamında ıslah projesi uygulanan köylerde kullanılmak üzere yem bitkisi tohumu ve gübre alımı yapılmıştır. Toplam Gelen ödenek 34.996,00 TL olup toplam harcanan ödenek 34.951,00 TL dir.

2018 Yılı Çayır Mera ve Yem Bitkileri Üretimini Geliştirme Projesi Faaliyet Bilgileri			
S. No	Cinsi	Kg	Torba
1	Gübre (20-20-0)	14310	
2	Silajlık Mısır		75
3	Yonca	506	
4	Yapay Çayır Mera Tohum Karışımı	120	
5	Macar Fiği	120	
6	Korunga	332,5	
7	Toprak Analizi (Adet)	8	

Bakanlığımız tarafından Aralık ayında gelmiş olan 150.000,00 TL ödenek ile %30 çiftçi katkılı olmak üzere dağıtımı yapılan yem bitkileri tohumları aşağıdaki tabloda verilmiştir. Proje kapsamında toplam 214.246,25 TL değerinde tohum dağıtımı yapılmıştır.

TOHUM DAĞITIM LİSTESİ			
İlçe	Korunga (kg)	Adi Fiğ (kg)	Yonca (kg)
Abana	300	400	100
Azdavay	0	2750	950
Bozkurt	0	0	50
Ağlı	1500	1500	500
Çatalzeytin	350	350	500
Doğanyurt	500	1350	450
Küre	950	800	1000
Pınarbaşı	0	2000	300
Şenpazar	0	0	275
Araç	900	1800	400
Cide	500	500	500
Toplam	5000	11450	5025

3.5. TESPİT-TAHDİT ÇALIŞMALARI:

- Mera Yönetmeliğinin denetim başlıklı (f) bendi gereğince Teknik Ekibimizce, Haziran 2016 tarihinden sonra gerçekleştirilen Tahsis Amacı Değişiklikleri ile 02.06.2016 tarihinde hazırlanan T.A.D. denetim raporunda Tahsis Amacı Değişikliği tamamlanmamış yerlerde gerekli denetimler yapılmış ve sonucunda rapora bağlanarak İl Mera Komisyonuna sunulmuştur.
- 4342 Sayılı Mera Kanunu hükümleri uyarınca oluşturulan mera teknik ekibince yıl içerisinde toplantılar yapılarak koordineli bir şekilde çalışmalar yürütülmüştür.



MERA TESPİT TAHDİT ÇALIŞMALARI				
İLÇE	KÖY	DUYURU	TESPİT	TAHDİT
TOSYA	AKSEKİ	Tamamlandı	Devam Ediyor	
TOSYA	AŞAĞIDIKMEN	Tamamlandı	Devam Ediyor	
TOSYA	ÇAYBAŞI	Tamamlandı	Devam Ediyor	
TOSYA	ÇAYKAPI	Tamamlandı	Devam Ediyor	
TOSYA	ÇEVLİK	Devam Ediyor	Devam Ediyor	
TOSYA	KARASAPACA	Tamamlandı	Devam Ediyor	
TOSYA	KINIK	Tamamlandı	Devam Ediyor	
TOSYA	KUŞÇULAR	Tamamlandı	Devam Ediyor	
TOSYA	KÜÇÜKKIZILCA	Tamamlandı	Devam Ediyor	
TOSYA	ORTALICA	Tamamlandı	Devam Ediyor	
TOSYA	SAPACA	Tamamlandı	Devam Ediyor	
TOSYA	SOFULAR	Tamamlandı	Devam Ediyor	
TOSYA	YENİDOĞAN	Devam Ediyor	Devam Ediyor	
TOSYA	ZİNCİRLİKUYU	Tamamlandı	Devam Ediyor	
TAŞKÖPRÜ	BEY	Tamamlandı	Tamamlandı	
TAŞKÖPRÜ	ÇEVİK	Tamamlandı	Tamamlandı	
TAŞKÖPRÜ	VAKIFBELÖREN	Tamamlandı	Devam Ediyor	

MERA TEKNİK EKİBİNCE YAPILAN DİĞER ÇALIŞMALAR				
KONUSU	İLÇESİ	KÖYÜ	ADA PARSEL	AÇIKLAMA
T.A.D	DADAY	KELEBEK	145/66	Geçici 3. Madde kapsamında T.A.D İnceleme raporu hazırlanması.
T.A.D	TAŞKÖPRÜ	BÜK	103/218	14/e Maddesi kapsamında inceleme raporu hazırlanması.
CİMER BAŞ.	MERKEZ	BALTACIKUYUCAĞI	0/915	958 Nolu parselde yönelik inceleme raporu hazırlanmıştır.
YEŞİL MASA	ARAÇ	GÖKÇEÇAT	102/1	İl Mera Komisyonunca İnceleme raporu hazırlanılması yönünde görevlendirme yapılmıştır.
CİMER	MERKEZ	GÖLKİYIK	162/45	İl Mera Komisyonunca İnceleme raporu hazırlanılması yönünde görevlendirme yapılmıştır.
İŞGAL	MERKEZ	AŞAĞIELYAKUT	118/2	İnceleme raporu hazırlanmıştır.
İŞGAL	TAŞKÖPRÜ	KIRHA	109/25 109/27	İnceleme raporu hazırlanmıştır.
ŞİKAYET	MERKEZ	DEREKÖY	161/32	161 Ada 32 Nolu parselde yönelik inceleme raporu hazırlanmıştır.



ŞİKAYET	MERKEZ	HAMİT	103/60	103 Ada 60 Nolu parsel için yönelik inceleme raporu hazırlanmıştır.
ŞİKAYET	TAŞKÖPRÜ	ÇETMİ	185/1	185 Ada 1 Nolu parsel için yönelik inceleme raporu hazırlanmıştır.
ŞİKAYET	DEVREKANİ	YAZIHIŞAR	Tüm Mera Parselleri	Köyde bulunan Mera Parsellerindeki işgallerin tamamına yönelik olarak inceleme raporu hazırlanmıştır.
ŞİKAYET	ARAÇ	SUSUZ	101/1994	Şikayete konu parsel için gidilerek Mera Teknik Ekibimizce inceleme yapılarak tutanak tutulmuş ve şikayetçiye cevap verilmiştir.
ŞİKAYET	MERKEZ	HACIMUHARREM		Şikayete konu parsel için gidilerek Mera Teknik Ekibimizce inceleme yapılarak tutanak tutulmuş ve şikayetçiye cevap verilmiştir.
ŞİKAYET	MERKEZ	KEREMLİ		Şikayete konu parsel için gidilerek Mera Teknik Ekibimizce inceleme yapılarak tutanak tutulmuş ve şikayetçiye cevap verilmiştir.
T.A.D	DADAY	KELEBEK	145/66	Geçici 3. Madde kapsamında T.A.D İnceleme raporu hazırlanması.
T.A.D	TAŞKÖPRÜ	BÜK	103/218	14/e Maddesi kapsamında inceleme raporu hazırlanması.
T.A.D	HANÖNÜ	GÖKBELEN	107/1	14/e Maddesi kapsamında inceleme raporu hazırlanması.
T.A.D	MERKEZ	BOSTAN	202/2,202/4, 202/6,202/7, 202/8,202/10	14/c Maddesi kapsamında inceleme raporu hazırlanması.
T.A.D	DADAY	SİYAHLAR	119/1	14/e Maddesi kapsamında inceleme raporu hazırlanması.
T.A.D	MERKEZ	ARIZ	118/72	14/e Maddesi kapsamında inceleme raporu hazırlanması.
T.A.D	AĞLI	DİKMEN	436/21	14/d Maddesi kapsamında inceleme raporu hazırlanması.
YEŞİL MASA	ARAÇ	GÖKÇEÇAT	102/1	İl Mera Komisyonunca İnceleme raporu hazırlanması yönünde görevlendirme yapılmıştır.

3.6. TESPİT-TAHDİT VE TAHSİS ASKI ÇALIŞMALARI

TAHSİS ÇALIŞMALARI					
İLÇE	MERA DURUMU		TAHSİSİ YAPILACAK KÖY SAYISI	TAHSİS YAPILAN	
	MERASI OLMAYAN KÖY/MAH. SAYISI	TOPLAM KÖY/MAH. SAYISI		KÖY/MAH SAYISI	TOPLAM ALAN (Ha)
MERKEZ	25	180	15	140	5488.68
ABANA	10	15	0	5	0.32
ARAÇ	70	126	7	49	1503.8
AĞLI	11	23	0	12	934.8
AZDAVAY	49	54	0	5	192.16
BOZKURT	19	37	0	18	92.68
CİDE	91	92	0	1	4.59
ÇATALZEYTİN	40	44	0	4	178.72
DADAY	26	64	0	38	800.76
DEVREKANİ	3	63	4	56	7890.09
DOĞANYURT	26	27	0	1	2.59
HANÖNÜ	14	23	3	6	64.64
İHSANGAZİ	6	33	0	27	1046,60
İNEBOLU	90	92	0	2	2.5
KÜRE	36	38	1	1	2.89
PINARBAŞI	23	33	0	10	140.54
SEYDİLER	1	25	1	23	2795.79
ŞENPAZAR	29	29	0	0	0
TAŞKÖPRÜ	63	130	2	65	3219.78
TOSYA	26	56	18	12	251,67
TOPLAM	658	1185	51	474	24613,96



6.4 GIDA YEM ŞUBE MÜDÜRLÜĞÜ

639 sayılı Tarım ve Orman Bakanlığı Teşkilat ve Görevleri Hakkında Kanun Hükmünde Kararname ile teşekkül ettirilen İl Müdürlükleri bünyesinde kurulan Gıda ve Yem Şube Müdürlüğü; 13 Haziran 2010 tarih ve 27610 sayılı resmi gazetede yayımlanan 5996 sayılı “Veteriner Hizmetleri, Bitki Sağlığı, Gıda ve Yem Kanunu” gereğince; gıda, gıda ile temas eden madde ve malzeme ile yemlerin üretim, işleme ve dağıtımının tüm aşamaları ile bu ürünlerin ülkeye giriş ve çıkış işlemlerini ve bu konulara ilişkin resmî kontrolleri ve yaptırımları yürütür.

Şube Müdürlüğümüz mevcut hizmetleri, 1 Şube Müdürü, 6 Gıda Mühendisi, 6 Veteriner Hekim ve 3 Ziraat Mühendisi ve 1 Su Ürünleri Mühendisi oluşan teknik ve sağlık hizmetleri sınıfında çalışan personel ile gerçekleştirmektedir. Gıda ve Yem Şube Müdürlüğü aşağıdaki konularda hizmet vermektedir.

1.Gıda Kontrol Hizmetleri

- 1.1 Gıda İşletmeleri Kayıt ve Onay İşlemleri
- 1.2 Gıda ve Yem Denetim Hizmetleri
- 1.3 Bakanlık Yıllık ve İl Yıllık Gıda Kontrol Planları
- 1.4 Kalıntı İzleme Programı
- 1.5 Alo 174 Çalışmaları

2.İthalat- İhracat Hizmetleri

3.Yem Kontrol Hizmetleri

- 3.1 Yem İşletmeleri İle İlgili Kayıt ve Onay Çalışmaları
- 3.2 Yem İşletmelerinin Denetim Çalışmaları
- 3.3 Yem Numuneleri İle İlgili Çalışmalar
- 3.4 İlimiz Yem Üretim ve Satış Miktarı

4.TAPDKÇalışmaları

5.Diğer Çalışmalar

1.Gıda Kontrol Hizmetleri

1.1. Gıda İşletmeleri Kayıt ve Onay İşlemleri

5996 sayılı Kanun ve bu kanuna istinaden 17.12.2011 tarih ve 28145 sayılı Resmi Gazetede yayımlanan “Gıda İşletmelerinin Kayıt ve Onay İşlemlerine Dair Yönetmelik” gereğince tüm gıda üretim, satış ve toplu tüketim yerlerinin onay veya kayıt işlemlerini yaptırımları zorunludur. Bu yönetmeliğin ekinde yer alan Ek-1 listesinde yer alan hayvansal ürün üreten işletmelerin Onay Belgesi, Ek-14 listesinde belirtilen faaliyet konularında faaliyet gösteren diğer gıda işletmelerinin ise Kayıt Belgesi alması zorunludur.



İlimizde 2019 yılı sonunda GGBS sisteminde kayıtlı **470 adet gıda üretim yeri, 94 adet Onaya Tabi İşletme ve 1.505 adet Satış Yeri, 1.681 adet Toplu Tüketim yeri ve 12 adet Kayıt-Onay kapsamı dışında faaliyet gösteren Gıda ve Yem Birincil Üretim Yeri** bulunmaktadır. Bilgiler Tablo 1,2 ve 3'te gösterilmiştir.

Tablo1:Yıllara Göre Gıda ve Yem İşletme Kayıt Belgesi Alan İşletme Sayısı

Yıl	İşletme Sayısı
2016	467
2017	433
2018	481
2019	480

Tablo2:İlimizde Kayıtlı Gıda Üretim ve Onay İşletmelerinin Sektörlere Göre Dağılımı

Faaliyet Konusu	İşletme Sayısı	Denetim Sayısı
Bal, Polen. Arı Sütü, Petek Üretimi ve Ambalaj	4	5
Bulgur Üretimi	1	1
Doğal veya Fabrikasyon Kurutulmuş Gıda ve Kuruyemiş İşleme	5	5
Dondurma Üreten	10	14
Ekmek Üretimi	137	277
Fermente ve Salamura Ürün Üretimi	1	1
Hazır Yemek Üretimi	30	72
Hububat ve Bakliyat Üretimi	2	4
Kahve ve Kahve Ürünleri Üretimi	4	5
Meyve Sebze Paketleme, Sarartma, Mumlama	8	11
Meyve Sebze İşleme	16	24
Pasta, Börek, Hamur ve sütlü tatlılar gibi Pastacılık Ürünleri Üretimi	106	204
Şeker Paketleyen	1	1
Şeker Üreten	1	1
Şekerleme Üretimi	26	30
Tahin Helva ve Pekmez Üretimi	4	10
Takviye Edici Gıda Üretimi	1	1
Un Üretimi	6	9
Unlu Mamul Üretimi	99	194
Yeniden Ambalajlama	8	7
Et Ürünleri Üretimi	8	17
Evcil Tırnaklı Eti Parçalama	1	1
Çiğ Süt ve Süt Ürünleri Üretimi	68	148
Kanatlı Eti Parçalama	5	18
Yumurta Paketleme	5	8
TOPLAM	557	1.068



Tablo 3: İlimizde ve İlçelerde Mevcut Gıda Satış ve Toplu Tüketim Yeri Sayıları

İlçeler	Satış Yeri	Toplu Tüketim Yeri	Üretim Yeri
Merkez	549	570	182
Abana	30	58	6
Ağlı	14	12	2
Araç	75	70	22
Azdavay	21	38	10
Bozkurt	45	52	12
Cide	105	165	19
Çatalzeytin	34	40	10
Daday	27	50	11
Devrekâni	42	56	16
Doğanyurt	24	27	4
Hanönü	15	20	5
İhsangazi	20	20	5
İnebolu	99	117	34
Küre	21	25	9
Pınarbaşı	11	20	13
Seydiler	19	23	13
Şenpazar	31	19	3
Taşköprü	135	148	54
Tosya	188	151	40
Toplam	1.505	1.681	470

1.2 Gıda ve Yem Denetim Hizmetleri

Gıda denetim hizmetleri, 5996 sayılı kanuna istinaden çıkarılan ve 17.12.2010 tarih ve 28145 sayılı resmi gazetede yayımlanan “Gıda ve Yemin Resmi Kontrollerine Dair Yönetmelik” hükümlerine göre yapılmaktadır. Resmi denetimler 5996 sayılı kanunun ekinde yer alan Ek-2 listeye uygun kontrol görevlileri tarafından yapılmaktadır. Bu listede hangi meslek grubunun hangi sektörde denetim yapacağı açıkça belirtilmiştir. Gıda denetim hizmetleri genel olarak, rutin, onay veya kayıt, bakanlık yıllık kontrol planı ve Alo 174 ile diğer şikâyet/ ihbar denetimlerinden oluşmaktadır. Denetimler esnasında gerekli görüldüğünde numune alınabilmekte, ayrıca son tüketim tarihi geçmiş veya tüketimi insan sağlığı açısından risk oluşturabilecek gıdalar yedi emine alınarak mülkiyetinin kamuya geçmesi sağlanır ve bu şekilde mevzuata aykırı çalışan işletmeler hakkında ayrıca yasal işlemler başlatılmaktadır. **2019 yılında; birincil üretim ve gıda dışı faaliyet gösteren işletmelere 23, gıda satış yerlerine 2.172, üretim işletmelerine 876, toplu tüketim yerlerine 2.883, onaya tabi gıda işletmelerine 203, yem işletmelerine 426 adet olmak üzere toplamda 6.583 adet denetim yapılmıştır.** Bu denetimler sonucunda Bakanlık ve İl Yıllık Gıda Denetim Programı, UKİP ve Yem Denetim Programı, İhbar ve Şikâyet kapsamında **308 adet numune alınmış olup,** 269 adet numunenin sonucu olumlu, 22 adet numunenin sonucu olumsuz çıkmıştır. 9 adet numune red olunmuştur. 10 adet şahit hakkı kullanılmış numune vardır. Ayrıca 8 adet numune henüz sonuçlanmamıştır. Söz konusu çalışmalara ilişkin bilgiler tablo 4 ve 5’te gösterilmiştir.

Tablo:4 2019 Yılı Gıda ve Yem Denetimine İlişkin Tablo

İşletme Tipi	İşletme Sayısı	Denetim Sayısı	Yasal İşlem Uyg. İşletme Sayısı	Uygulanan İdari Para Cezası Sayısı	El Koyma - Mülkiyeti Kamuya Geçirme İd. Yapt. Kar.	Faaliyeti Durdurma	İ.P.C. Miktarı (TL)
Toplu Tüketim Yerleri	1.681	2.883	6	6	1	-	27.263
Gıda Satış Yerleri	1.505	2.172	11	11	5	-	43.158
Gıda Üretim -Onay Yerleri	587	1.102	7	7	1	-	125.072
Yem İşletmeleri	212	426	2	2	-	-	11.368
TOPLAM	3.985	6.583	26	26	7	0	206.861

Tablo:5 2019 Yılı Numune Miktarlarını Gösterir Tablo

Alınan Numune Sayısı	Şahit numune	Olumlu Numune Sayısı	Olumsuz Numune Sayısı	Sonuçlanmayan Numune Sayısı	Red
308	10	269	22	8	9

3. Bakanlık Yıllık ve İl Yıllık Gıda Kontrol Planı Çalışmaları

Bakanlık Yıllık ve İl Yıllık Kontrol Planı Denetimleri, her yıl ocak ayında Bakanlık tarafından belirlenen bir plan çerçevesinde yapılan bir numune alma programıdır. Bu planlar ile hangi İlin hangi üründen, ne zaman ve ne kadar numune alacağı tablo halinde İllere gönderilmektedir. Bu kapsamda; 2019 yılında Bakanlık Yıllık Gıda Kontrol Planı çerçevesinde çeşitli sektörlerden **17 adet**, İl Yıllık Gıda Kontrol Planı kapsamında ise **39 adet** numune alınması planlanmıştır. İlimize ait Bakanlık Yıllık ve İl Yıllık kontrol planları tablo 6 ve 7’de gösterilmiştir.

Tablo:6 2019 Yılı Bakanlık Yıllık Kontrol Planı

Sıra No	Program Adı	Alınması Gereken Numune sayısı
1	Kanatlı Etlerinde Mikrobiyolojik	2
2	Çiğ Kırmızı Et, Kıyma, Hazırlanmış Çiğ kırmızı Et Karışımlarında ve Kırmızı Et Ür. Domuz Eti ve Tek Tırnaklı Hayvan Eti Aranması	3
3	Gıdalarda(Bitkisel Çay, Bitkisel Macun, Alkolsüz İçecek, Enerji İçecek, Çikolata, Lokum vb.)	12
TOPLAM		17



Tablo:7 2019 Yılı İl Yıllık Kontrol Planı

Sıra No	Program Adı	Alınması Gereken Numune Sayısı
1	Bal ve/veya Temel Petek Üretimi Ambalajlama	2
2	Süt ve Süt Ürünleri Üretimi	10
3	Dondurma ve Yenilebilir Buz Üretimi	6
4	Pastacılık Ürünleri Üretimi	13
5	Hazır Yemek ve Tabldot Yemek Üretimi	8
TOPLAM		39

1.4 Kalıntı İzleme Programı

Bakanlığımız tarafından 17.12.2011 tarih ve 28145 sayılı Resmi Gazetede yayımlanan “Canlı Hayvanlar ve Hayvansal Ürünlerde Belirli Maddeler ile Bunların Kalıntılarının İzlenmesi İçin Alınacak Ürünlere Dair Yönetmelik” ve bu Yönetmeliğe bağlı 2013/09 sayılı “Canlı Hayvan ve Hayvansal Ürünlerde Kalıntı İzleme Genelgesi” kapsamında hazırlanan program çerçevesinde numuneler alınarak analize gönderilmektedir. Bu kapsamda 2019 yılında **1 adet bal numunesi** alınmıştır. Analiz sonuçları mevzuata uygun çıkmıştır.

1.5 Alo 174 Gıda Hattı İşlemleri

5996 sayılı ‘Veteriner Hizmetleri, Bitki Sağlığı, Gıda ve Yem Kanunu’ kapsamında gıdaya ilişkin her türlü şikâyet ve talebin değerlendirildiği, web tabanlı yazılım sayesinde taleplerin anında işleme alındığı ve en kısa sürede sonuçlandırıldığı ALO 174 Gıda Hattı etkin bir şekilde İl Müdürlüğümüzde de yürütülmektedir. İl Müdürlüğümüze 2019 yılında toplam **155 şikâyet** bildirilmiştir. Bunlardan **153 tanesi sonuçlandırılmıştır**. 2 adet başvuru sonuçlandırılmamıştır. Alo 174 şikâyetleri üzerine, 5 firmaya idari para cezası uygulanmıştır. Söz konusu çalışmalara ilişkin bilgiler tablo 9’da gösterilmiştir.

Tablo: 8 2019 Yılı Alo 174 Çalışmaları

Şikâyet Sayısı	Sonuçlandırılan	Devam Eden	İdari Para Cezası Sayısı
155	153	2	5

2.İhracat İşlemleri

İhracat işlemleri, 25.11.2011 tarih ve 28123 tarihli Resmi Gazetede yayımlanan “Bitkisel Gıda ve Yem İhracatında Sağlık Sertifikası Düzenlenmesi ve İhracattan Geri Dönen Ürünler için Uygulama Yönetmeliği” kapsamında olup, 2019 yılında gerçekleşen ihracat işlemi 34 adettir.



Tablo 9: 2019 Yılı İhracat İşlemleri

S. No:	Sertifika Tarihi	İhracatçı Firma	Ürün Sınıfı	Ürün Adı	Miktarı	İhraç Edilen Ülke
1	14.01.2019	Solak Dış Tic.Gıda	DONDURULMUŞ SEBZE	MANTAR / BOLET	3861.0 kg	Fransa
2	14.01.2019	Solak Dış Tic.Gıda	DONDURULMUŞ SEBZE	MANTAR / BOLET	13563.0 kg	Fransa
3	16.01.2019	Miskos Helva	HELVA ÇEŞİTLERİ	ÇİLEKLİ KAĞIT HELVA	1058.4 kg	Almanya
4	16.01.2019	Miskos Helva	HELVA ÇEŞİTLERİ	KAKAOLU KAĞIT HELVA	1209.6 kg	Almanya
5	16.01.2019	Miskos Helva	HELVA ÇEŞİTLERİ	SADE KAĞIT HELVA	1360.8 kg	Almanya
6	16.01.2019	Miskos Helva	KROKAN	SUSAMLI KROKAN	7879.68 kg	Almanya
7	16.01.2019	Miskos Helva	HELVA ÇEŞİTLERİ	KAĞIT HELVA SADE	756.0 kg	Almanya
8	16.01.2019	Miskos Helva	KROKAN	SUSAMLI KROKAN	4147.2 kg	Almanya
9	16.01.2019	Miskos Helva	KROKAN	FINDIKLI SUSAM KROKAN	1658.88 kg	Almanya
10	16.01.2019	Miskos Helva	KROKAN	SUSAMLI KROKAN	1658.88 kg	Almanya
11	16.01.2019	Miskos Helva	KROKAN	BADEMLİ KROKAN	1024.0 kg	Almanya
12	16.01.2019	Miskos Helva	KROKAN	FINDIKLI KROKAN	1024.0 kg	Almanya
13	16.01.2019	Miskos Helva	KROKAN	ANTEP FISTIKLI KROKAN	768.0 kg	Almanya
14	16.01.2019	Miskos Helva	KROKAN	ANTEP FISTIKLI KROKAN	768.0 kg	Almanya
15	18.01.2019	Miskos Helva	KROKAN	SUSAMLI KROKAN	4147.2 kg	Almanya
16	18.01.2019	Miskos Helva	KROKAN	FINDIKLI SUSAM KROKAN	1658.88 kg	Almanya
17	18.01.2019	Miskos Helva	KROKAN	SUSAMLI KROKAN	1658.88 kg	Almanya
18	18.01.2019	Miskos Helva	KROKAN	BADEM KROKAN	1024.0 kg	Almanya
19	11.03.2019	Miskos Helva	HELVA ÇEŞİTLERİ	ÇİLEKLİ KAĞIT HELVA	1319.4 kg	Almanya
20	11.03.2019	Miskos Helva	HELVA ÇEŞİTLERİ	KAKAOLU KAĞIT HELVA	1319.4 kg	Almanya
21	11.03.2019	Miskos Helva	HELVA ÇEŞİTLERİ	SADE KAĞIT HELVA	2401.2 kg	Almanya
22	11.03.2019	Miskos Helva	KROKAN	FINDIKLI SUSAM KROKAN	1152.0 kg	Almanya
23	11.03.2019	Miskos Helva	KROKAN	SUSAMLI KROKAN	1152.0 kg	Almanya
24	13.03.2019	Solak Dış Tic.Gıda	TAZE MEYVE	MANTAR	318.0 kg	Fransa
25	15.03.2019	Solak Dış Tic.Gıda	TAZE MEYVE	MANTAR	300.0 kg	Fransa
26	18.03.2019	Solak Dış Tic.Gıda	TAZE MEYVE	MANTAR	380.0 kg	Fransa
27	22.03.2019	Solak Dış Tic.Gıda	TAZE MEYVE	MANTAR	995.0 kg	Fransa
28	27.03.2019	Solak Dış Tic.Gıda	TAZE MEYVE	MANTAR	510.0 kg	Fransa
29	29.03.2019	Solak Dış Tic.Gıda	TAZE MEYVE	MANTAR	450.0 kg	Fransa
30	02.04.2019	Solak Dış Tic.Gıda	TAZE MEYVE	MANTAR	900.0 kg	Fransa
31	05.04.2019	Solak Dış Tic.Gıda	TAZE MEYVE	MANTAR	600.0 kg	Fransa
32	09.04.2019	Solak Dış Tic.Gıda	TAZE MEYVE	MANTAR	700.0 kg	Fransa
33	10.04.2019	Solak Dış Tic.Gıda	TAZE MEYVE	MANTAR	600.0 kg	Fransa
34	12.04.2019	Solak Dış Tic.Gıda	TAZE MEYVE	MANTAR	1000.0 kg	Fransa
35	19.04.2019	Solak Dış Tic.Gıda	TAZE MEYVE	MANTAR	1000.0 kg	Fransa
36	26.04.2019	Solak Dış Tic.Gıda	TAZE MEYVE	MANTAR	200.0 kg	Fransa
37	07.05.2019	Solak Dış Tic.Gıda	TAZE MEYVE	MANTAR	450.0 kg	Fransa
38	09.05.2019	Solak Dış Tic.Gıda	TAZE MEYVE	MANTAR	170.0 kg	Fransa
39	14.05.2019	Solak Dış Tic.Gıda	TAZE MEYVE	MANTAR	600.0 kg	Fransa
40	20.05.2019	Solak Dış Tic.Gıda	TAZE MEYVE	MANTAR	1000.0 kg	Fransa
41	20.05.2019	Solak Dış Tic.Gıda	TAZE MEYVE	MANTAR	1000.0 kg	Fransa
42	20.05.2019	Solak Dış Tic.Gıda	TAZE MEYVE	MANTAR	1000.0 kg	Fransa
43	20.05.2019	Solak Dış Tic.Gıda	TAZE MEYVE	MANTAR	1000.0 kg	Fransa
44	12.06.2019	Solak Dış Tic.Gıda	TAZE MEYVE	MANTAR	600.0 kg	Fransa
45	17.06.2019	Solak Dış Tic.Gıda	TAZE MEYVE	MANTAR	1400.0 kg	Fransa
46	26.06.2019	Solak Dış Tic.Gıda	TAZE MEYVE	MANTAR	750.0 kg	Fransa
47	12.07.2019	Solak Dış Tic.Gıda	DONDURULMUŞ MEYVE	MANTAR	6420.0 kg	Fransa
48	12.07.2019	Solak Dış Tic.Gıda	DONDURULMUŞ MEYVE	MANTAR	880.0 kg	Fransa
49	12.07.2019	Solak Dış Tic.Gıda	DONDURULMUŞ MEYVE	MANTAR	1370.0 kg	Fransa
50	12.07.2019	Solak Dış Tic.Gıda	DONDURULMUŞ MEYVE	MANTAR	190.0 kg	Fransa
51	12.07.2019	Solak Dış Tic.Gıda	DONDURULMUŞ MEYVE	MANTAR	1289.0 kg	Fransa
52	12.07.2019	Solak Dış Tic.Gıda	KURUTULMUŞ MEYVE	MANTAR	750.0 kg	Fransa
53	18.12.2019	Miskos Helva	KROKAN	SUSAM KROKAN	1244.16 kg	Almanya
TOPLAM (34 sertifika) :					84.636,56 kg	



3. Yem Kontrolü Çalışmaları

3.1. Yem İşletmeleri İle İlgili Kayıt ve Onay Çalışmaları

5996 Sayılı Veteriner Hizmetleri, Bitki Sağlığı, Gıda ve Yem Kanunu ve Yem Hijyeni Yönetmeliği gereği yem işletmeleri faaliyet konusuna göre kayıt ve onay kapsamındadır. Onaya tabi yem işletmelerinin onay işlemi ile kayda tabi yem işletmelerinin kayıt işlemleri İl Gıda, Tarım ve Hayvancılık Müdürlüğümüzce yürütülmektedir. Onay ve kayıt altına alınan yem işletmelerine GGBS sisteminde tanzim edilen onay ve kayıt belgesi verilmektedir.

2019 yılında İlimizde 212 adet yem işletmesi mevcuttur. Bu yem işletmelerinde; 5996 sayılı kanuna göre 180 adet kayda tabi perakende yem satış ve depolama yeri, 27 adet onaya tabi perakende yem satış ve depolama yeri, 2 adet kayda tabi karma yem üreten işletme yeri, 3 adet kayda tabi kendi yemini yapan çiftlik mevcuttur. Yem işletme sayılarına ait veriler tablo 10'da gösterilmiştir.

Tablo 10: İlimiz Yem İşletme Sayıları

İlçe	Kayda Tabi Perakende Yem Satış, Depolama Yeri ve Diğerleri	Kayda Tabi Karma Yem Üreten İşletme	Onaya Tabi Perakende Yem Satış ve Depolama Yeri	Kayda Tabi Kendi Yemini Yapan Çiftlikler	Toplam İşletme Sayısı
Merkez	39		9		48
Abana	1				1
Ağlı	2		1		3
Araç	12		4		16
Azdavay	4				4
Bozkurt	5				5
Cide	16		1		17
Çatalzeytin	3				3
Daday	7		1		8
Devrekani	12	2	1	3	18
Doğanyurt	5				5
Hanönü	1				1
İhsangazi	6		2		8
İnebolu	9				9
Küre	3				3
Pınarbaşı	2				
Seydiler	3		1		4
Şenpazar	8				8
Taşköprü	24		6		30
Tosya	18		1		19
TOPLAM	180	2	27	3	212

3.2. Onaylı ve Kayıtlı Yem İşletmelerinin Denetim Çalışmaları

İlimiz Merkez ve İlçelerinde yem işletmeleri, teknik ve hijyen şartları ile GDO izlenebilirlik yönünden denetlenmektedir. Şubemizde yem birimi tarafından hazırlanan Yıllık Kontrol ve Denetim Planı çerçevesinde yem işletmelerinde 2019 yılında 426 adet denetim yapılarak GGBS sistemine giriş yapılmıştır. GDO ile ilgili cetveller de altı ayda bir Bakanlığa gönderilmektedir.

3.3. Yem Numuneleri İle İlgili Çalışmalar

Bakanlığımız tarafından hazırlanan “2019 Yılı Yem Kontrol Planı” çerçevesinde İlimizdeki yem üretim işletmelerinden, kendi yemini üreten çiftliklerden ve yem depolama ve satış yerlerinden karma yemlerden, bitkisel kökenli yem maddelerinden, yem katkıları ve yemlik preparatları ile hayvansal kökenli yemlerden 2019 yılında toplam 41 adet numune alınmıştır. Bu numunelerin Bakanlığın belirlediği Kastamonu, Bolu, Ankara, Samsun, İstanbul, İzmir İl Kontrol Laboratuvar Müdürlüklerinde, Bursa GKMAE, Pendik ve Bornova VKAEM, Ulusal Gıda Referans Laboratuvar Müd.’ de analizleri yaptırılmaktadır.

2019 yılında denetimler esnasında, 41 adet yem numunesi Bakanlık İl Yıllık Kontrol ve Numune Alma Planı kapsamında, alınmıştır. Numuneler ilgili laboratuvarlara kargo ve GGBS sistemi üzerinden gönderilmekte olup, analiz sonuçlarına göre 39 adet yem numunesinin sonucu olumlu, 1 adet yem numunesinin sonucu ise olumsuz olup, İdari para cezası kararı uygulanmıştır. 1 adet numunenin, şahit analiz süreci devam etmektedir. Yem numuneleri analiz sonuçlarına göre GGBS sistemine işlenmekte ve olumsuz analiz sonuçlarına idari para veya Savcılığa suç duyurusu şeklinde ceza uygulanmaktadır. Yem işletmeleri kontrol ve numune sayılarına ilişkin veriler tablo 11’ de verilmiştir.

Tablo 15: Yem İşletmesi Kontrol ve Alınan Numune Sayısı

İşletmenin Adı	İşletme Sayısı	Kontrol Sayısı	Alınan Numune Sayısı	İpck Kararı
Kayda Tabi Karma Yem Üreten İşletme	2	13	10	(2018 Yılından) 1 İPCK-1 Savcılığa Suç Duy.
Kayda Tabi Perakende Yem Satış ve Depolama Yeri	180	340	17	1 İPCK (İl Dışı)
Onaya Tabi Perakende Yem Satış ve Depolama Yeri	27	54	4	-
Kayda Tabi Kendi Yemini Yapan Çiftlikler	3	8	2	-
Diğer (Şikayet-Bakanlık Yazısına İstinaden-Kayda ve Onaya Tabi Olmayan Çiftlikler ve Pet Hayvan Yeri Satış Yerleri- Yem Katkı ve Premiks Satan Veteriner Klinikleri)	-	11	8	-
TOPLAM	212	426	41	2



3.4- Yem Üretim ve Satış Miktarı

İlimizde mevcut yem üretim işletmeleri, yem üretim ve satış miktarlarını her ay Müdürlüğümüze bildirmekte olup GGBS ye girişleri yapılmaktadır.

İlimizde mevcut yem üretim işletmelerinde, 2019 yılında **10.695,85 ton büyükbaş-küçükbaş hayvan ve kanatlı yemi** üretilmiştir. Yem üretim miktarlarına ait veriler tablo 14’de verilmiştir.

Tablo 12: İlimizde Üretilen Hayvan Yemi Miktarları (12 aylık)

Yem Üretim İşletmesinin Adı	Üretilen Büyükbaş – Küçükbaş ve Kanatlı Hayvan Yemi (Ton)
Devrekani Yem	2.799,400
Eser Gıda San. ve Tic. Ltd. Şti.	662,500
Kastamonu Olukbaşı Sağlık Eği. Tur. Hiz. San. Tic. A.Ş.	3.621,640
Teryaki Makine Tar. Hay. İnşaat Tic. Lim. Şir.	640,990
Gökkale Gıda, Mad. Ula. Tar. Tur. San. Tic. Ltd. Şti.	2.773,00
TOPLAM	10.695,85

4.TAPDK İşlemleri

TAPDK ile İçişleri Bakanlığı arasında düzenlenen 25.11.2013 tarihli “Satış Belgeleri İşlemlerinin Yürütülmesine İlişkin İşbirliği Protokolü” nün 3. Maddesi gereğince söz konusu işlemlere ait sekretarya görevi Tarım ve Orman İl Müdürlüğüne verilmiştir. Bu kapsamda 05.02.2014 tarihinden itibaren TAPDK belgelerine ait işlemler şube müdürlüğümüz tarafından yürütülmektedir. 2019 yılında TAPDK ile ilgili yapılan çalışmalara ilişkin veriler Tablo 13 te gösterilmiştir.

2019 Yılı TAPDK Çalışmaları Tablosu

ÜRÜN	SÜRESİ UZATILAN BELGE SAYISI	YENİ VERİLEN BELGE SAYISI	TOPLAM
Perakende Tütün Mamulü	367	51	418
Perakende Alkollü İçki	38	2	40
Açık Alkollü İçki	7	3	10
Toptan Tütün Mamulü	8	1	9
Toptan Alkollü İçki	4	1	5
Nargile	2	5	7
TOPLAM:	426	63	489

5. Diğer Çalışmalar

Şube Müdürlüğümüz yukarıdaki asli görevleri yanında, Belediye Başkanlığı ve İl Özel İdare Müdürlüğü bünyelerinde kurulan Gayri Sıhhi Müessese denetim komisyonunda yer almakta ve her hafta Salı günleri bir teknik veya sağlık personelimiz söz konusu komisyonunda göreve çıkmaktadır. Ayrıca, dünya süt günü, dünya gıda günü vb. günlerde çeşitli organizasyonlarda eğitim ve bilgilendirme çalışmaları yapılmaktadır. Bununla birlikte çeşitli eğitim kurumlarında, özellikle ilk ve ortaöğretim okullarında gıda hijyeni ve sağlıklı beslenme, gıda kaybı ve israf üzerine her yıl eğitim çalışmaları yapılmaktadır. Yine gerekli görülmesi halinde çeşitli gıda sektörleri ile toplantılar yapılarak gıda hijyeni ve mevzuatlar hakkında bilgilendirme çalışmaları yapılmaktadır. Bu kapsamda 2019 yılında yapılan eğitim faaliyetlerine ilişkin veriler Tablo 14’ da verilmiştir.

Tablo14: 2019 Yılı Eğitim Çalışmaları Tablosu

Sıra No	Eğitim Tarihi	Eğitimin Konusu	Hedef Kitle	Eğitim Yeri	Eğitimi Veren	Katılımcı Sayısı
1	15.03.2019	Gıda kaybı, israfı ve güvenilirliği	Öğrenciler	Ali Fuat Darendede İlkokulu, Fatih Sultan Mehmet Ortaokulu	Gıda ve Yem Şube Personeli	99
2	21.03.2018	Gıda kaybı, israfı ve güvenilirliği	Öğrenciler	Merkez Ortaokulu	Gıda ve Yem Şube Personeli	100
3	18.04.2019	Gıda kaybı, israfı ve güvenilirliği	Öğrenciler	Candaroğulları İlköğretim Okulu	Gıda ve Yem Şube Personeli	70
4	21.05.2019	Gıda kaybı, israfı ve güvenilirliği	Öğrenciler	Karaş İlkokulu	Gıda ve Yem Şube Personeli	70
5	22.05.2019	Gıdaların Resmi Kont. Ve İdari Yaptırımlar Prosedürü	İlçe Kontrol Görevlileri	Güray Koçak Toplantı Salonu	Gıda ve Yem Şube Personeli	55
6	28.05.2019	Gıda kaybı, israfı ve güvenilirliği	Öğrenciler	Vali Aydın Arslan Ortaokulu	Gıda ve Yem Şube Personeli	30
7	24.10.2019	Gıda kaybı, israfı ve güvenilirliği	Öğrenciler	Şehit Burak KAPUCU İlköğretim Okulu	Gıda ve Yem Şube Personeli	30
8	19.12.2019	Pastacılık Ürünlerinde Yaşanan Sorunlar ve Çözüm Önerileri ile Etiket Yönetmeliği Bilgilendirme Eğitim Toplantısı	Pastacılık Sektörü İşyeri Temsilcileri ve Çalışanları	Güray Koçak Toplantı Salonu	Gıda ve Yem Şube Personeli	27
9	26.12.2019	Gıda kaybı, israfı ve güvenilirliği	Öğrenciler	Ali Fuat Darendede İlkokulu	Gıda ve Yem Şube Personeli	180



6.5 HAYVAN SAĞLIĞI VE YETİŞTİRİCİLİĞİ ŞUBE MÜDÜRLÜĞÜ

PERSONEL DURUMU	
Şube Müdürü	1
Veteriner Hekim	18
Ziraat Mühendisi	2
Veteriner Sağlık Teknisyeni	2
İşçi	1
TOPLAM	24

HAYVAN HASTALIK VE ZARARLILARI İLE MÜCADELE

ŞAP HASTALIĞI İLE MÜCADELE KAPSAMINDA AŞILAMA ÇALIŞMALARI

2017-2018 Yılı Şap Aşılama Sonuçları		
İLÇELER	2018 Yılı Aşılması	2019 Yılı Aşılması
MERKEZ	121.646	146.502
ABANA	370	
AĞLI	16.035	
ARAÇ	32.217	
AZDAVAY	17.659	
BOZKURT	3.316	
CİDE	13.028	
ÇATALZEYTİN	3.722	
DADAY	26.494	
DEVREKANİ	69.029	
DOĞANYURT	4.085	
HANÖNÜ	7.121	
İHSANGAZİ	21.447	
İNEBOLU	7.551	
KÜRE	8.161	
PINARBAŞI	8.374	
SEYDİLER	17.359	
ŞENPAZAR	3.767	
TAŞKÖPRÜ	67.660	
TOSYA	46.260	
TOPLAM	495.301	

2018 yılı aşılama kampanyasında İl genelinde toplam 495.301 aşılama yapılmıştır.
2019 yılı aşılama kampanyasında İl genelinde toplam 495.301 aşılama yapılmıştır.

SİĞİRLARIN NODÜLER EKZANTEMİ HASTALIĞI (Lumpy Skin Disease–LSD-)

LSD hastalığı tipik olarak deride; nodüller ve yumrularla karakterize viral bir hastalıktır. İhbarı mecburi bir hastalıktır. Hastalık başlıca sinekler ile bulaşır. Burun ve göz akıntısı, semen, salya ve süt ile de bulaşabilmektedir. Kastamonu ilinde 2019 yılında 65.255 büyükbaş hayvan aşılanmıştır.

2019 yıllarında LSD hastalığı için ödenen tazminat bulunmamaktadır.

KUDUZ HASTALIĞI İLE MÜCADELE

2019 yılında ‘Kuduz Şüpheli Isırık Vakası’ olarak İl Müdürlüğümüze bildirilen 265 kedi-köpek müşahede altına alınmış ve sonuç raporları ilgili sağlık kuruluşlarına bildirilmiştir.

Avrupa Birliği destekli olarak uygulanan “Türkiye’de Kuduz Hastalığının Kontrolü Projesi” kapsamında 2019 yılında İl genelinde 1.569 adet aşılamaya yapılmıştır.

BRUCELLOZİS HASTALIĞI İLE MÜCADELE

Bakanlığımızca; 2012 yılı itibariyle “Brucellanın Konjunktival Aşısı ile Kontrol ve Eradikasyonu” projesi kapsamında 3 aylıktan büyük her yaştaki büyükbaş ve küçükbaş dişi hayvanlara uygulanmak üzere Konjunktival aşı uygulamasına başlanmıştır.

Bu kapsamda İlimize 2019 yılında merkez köylerde 13.629 büyükbaş hayvana Brucella S19, 4.622 küçükbaş hayvana Brucella Rev1 aşı yapılmıştır.

Brucellosis Hastalık Durumu (2018-2019)

İLÇE	2018 ÇIKAN	2018 SÖNEN	2019 ÇIKAN	2019 SÖNEN
Tosya				
Taşköprü	1	1	3	3
Azdavay	2	2		
Devrekani	1	1		
Cide			1	1
Toplam	4	4	4	4

2019 yılında dört vaka için 24.610,74 TL hastalık tazminatı ödenmiştir.

TÜBERKÜLOZİS HASTALIĞI İLE MÜCADELE:

2019 yılında İlimiz genelinde 48 işletmede 636 hayvan Tüberküloz hastalığından dolayı zorunlu kesime tabii tutulmuş olup,371 hayvan için 1.983.062,00TL. hayvan tazminatı Bakanlığımızca ödenmiştir. 265 hayvan için 1.448.268,00TL ödenmesi beklenmektedir.



İLÇELER	2019 TÜBERKÜLOZİS HASTALIK DURUMU	
	Çıkan	Sönen
Daday	4	3
Devrekani	14	7
Merkez	14	6
Küre	1	1
Tosya	10	9
İhsangazi	2	0
İnebolu	1	1
Seydiler	1	1
Ağlı	1	0
TOPLAM	48	28

KOYUN-KEÇİ VEBASI (PPR) HASTALIĞI İLE MÜCADELE:

Bakanlığımız 2012 yılı Hayvan Hastalık ve Zararlıları Mücadelesi Genelgesi uyarınca Koyun Keçi Vebası hastalığına karşı koruma amaçlı olarak küçükbaş hayvanlara aşılama uygulaması gerçekleştirilmiştir. İl genelinde 2019 yılında merkez köylerde 2530 küçükbaş hayvana PPR aşılması yapılmıştır.

İLÇE	2014	2015	2016	2017	2018	2019
ABANA	0	0		0	135	100
AĞLI	0	0		100	97	38
ARAÇ	6.300	7.039	6.200	6300	6.300	6.111
AZDAVAY	0	0		0	0	0
BOZKURT	288	590	86	0	100	300
CİDE	0	178	350	0	629	180
ÇATALZEYTİN	0	100		100	396	179
DADAY	175	0		2745	3.432	1.099
DEVREKANİ	350	0	400	400	3300	1.750
DOĞANYURT	0	0		92	100	100
HANÖNÜ	0	100		0	140	754
İHSANGAZİ	560	204		320	487	0
İNEBOLU	0	0	100	200	116	400
KÜRE	100	0		0	33	0
MERKEZ	4560	4.088	5.145	7910	7464	2.530
PINARBAŞI	51	100	250	0	50	0
SEYDİLER	200	296	134	200	493	400
ŞENPAZAR	0	0		0	0	0
TAŞKÖPRÜ	5535	5.500	6.860	3600	4.083	3.855
TOSYA	6590	6.768	4.700	3684	5.479	6.655
TOPLAM	24.709	24.963	24.655	25.651	32.834	24.251

KIRIM KONGO KANAMALI ATEŞİ HASTALIĞI (KENE MÜCADELESİ):

İlimiz genelinde ‘Kırım-Kongo Kanamalı Ateşi’ hastalığı ve kene ile mücadele kapsamında 2019 yılı içinde; 2.300 litre ektoparaziter ilaç kullanılmıştır.

KUŞ GRİBİ, AVİAN İNFLUENZA HASTALIĞI (TAVUK VEBASI):

İlimizde Kuş Gribi ile mücadele çalışmaları doğrultusunda İl Müdürlüğümüze yapılan tüm kanatlı ölüm ihbarları değerlendirilmektedir. Gerekli bulunan marazi maddeler alınarak



İlgili laboratuara gönderilmektedir. **İlimiz Merkez ve köylerinde köy tavuklarının tarama çalışmalarına devam edilmektedir.**

- ✓ İlçelerimizdeki teknik elemanlara yıllık toplantılar düzenlenerek eğitim verildi.
- ✓ Köylü vatandaşlarımızın toplanma bölgelerine (pazar v.b.) broşür ve bilgi notları dağıtıldı.
- ✓ Avcılar derneğinde kuş gribi bilgilendirme toplantısı yapıldı.
- ✓ Merkez Veteriner Kontrol Araştırma Enstitüsünden mobil bilgilendirme aracı talep edilerek sinevizyon bilgilendirmesi yapıldı, bilgi notları ve broşür dağıtıldı.
- ✓ İlimizde 4 adet yumurtacı işletme 14 kümes mevcut olup rutin denetimleri periyodik olarak yapılmaktadır.

KÜPELEME ÇALIŞMALARI:

İlimiz Merkez ve İlçelerinde 22.06.2018 tarihinden itibaren, büyükbaş ve küçükbaş hayvanların küpeleme ve kayıt işlemleri İl-İlçe Müdürlüklerimiz tarafından yapılmaktadır.

Bu kapsamda 2019 yılında 5.352 küçükbaş hayvana küpe takılmıştır.

2019 yılında İl Merkezine bağlı köylerde 21.928 adet büyükbaş hayvana küpe takılmıştır.

HAYVAN SEVKLERİ

AYLAR	BÜYÜKBAŞ					KÜÇÜKBAŞ				
	2015	2016	2017	2018	2019	2015	2016	2017	2018	2019
OCAK	630	35	1.088	913	319	0	0	0	79	0
ŞUBAT	848	61	1.095	720	429	0	0	0	25	0
MART	1.415	1.045	1.831	1.066	533	0	0	0	136	0
NİSAN	2.099	946	1.296	815	7.443	0	0	0	0	514
MAYIS	1.288	939	1.057	916	6.352	0	0	0	0	495
HAZİRAN	425	147	695	560	4.483	129	0	50	41	430
TEMMUZ	539	62	495	1184	5.822	0	0	0	250	505
AĞUSTOS	720	1270	785	6802	1.485	0	0	0	1528	744
EYLÜL	837	806	505	1278	1.400	0	0	0	101	367
EKİM	761	218	502	1067	847	0	0	0	673	0
KASIM	859	813	555	1688	996	0	0	0	31	0
ARALIK	430	718	468	2653	731	0	0	0	155	0
TOPLAM	10.851	7.060	10.372	14.254	30.840	129	0	50	3.019	3.055



TRAKYA'YA KURBANLIK HAYVAN SEVK VE MÜRACAATLARI

İLÇELER	2019	
	MÜRACAAT	SEVK
MERKEZ	215	167
BOZKURT	0	0
AĞLI	874	632
CİDE	0	0
DADAY	420	217
DEVREKANİ	3200	2380
TOSYA	290	108
TAŞKÖPRÜ	8	0
SEYDİLER	741	147
ARAÇ	32	24
PINARBAŞI	0	0
ÇATALZEYTİN	35	0
İNEBOLU	0	0
AZDAVAY	741	420
İHSANGAZİ	0	0
KÜRE	214	219
ŞENPAZAR	287	147
ABANA	0	0
HANÖNÜ	0	0
DOĞANYURT	0	0
TOPLAM	7057	4461

YILLARA GÖRE KURBAN SEVK SAYILARI (adet)

	YILLAR (Toplam Kurbanlık Sevk Sayıları)					
	2014	2015	2016	2017	2018	2019
Büyükbaş	9.512	7524	6.683	5.272	5099	5457
Küçükbaş	1.445	682	958	1.353	1329	784
Toplam	10.957	8.206	7.641	6.625	6.428	6.241

RUHSATLANDIRMA VE DENETİM ÇALIŞMALARI:

İlimiz genelinde mevcut 72 adet Serbest Veteriner Hekim Muayenehanesi'nin yıllık denetimleri yapılmaktadır.

Yıllar	Muayenehane				Poliklinik			
	Mevcut	Yeni Açılan	İptal Edilen	Toplam	Mevcut	Yeni Açılan	İptal Edilen	Toplam
2018	71	14	7	78	-	-	-	-
2019	78	3	1	80	-	-	-	-



İLİMİZDE 5 ADET KESİM HANE FAALİYET GÖSTERMEKTEDİR

İlimiz Merkezde faaliyet Gösteren eski adıyla ‘Özdemir Et ve Et Ürünleri İmalat Gıda Hayvancılık San. Tic. Ltd. Şti. Kesimhanesi’ nin **ticaret ünvanı-tüzel kişiliği 21.03.2018 tarihinde ŞARTLI ONAY** olarak **değişmiş olup**, 21.06.2018 tarihinden itibaren işletme ONAY olarak “**Küresel Et Entegre İnş. Taah. San. ve Tic. Ltd. Şti. Kesimhanesi**” olarak faaliyetine devam etmektedir.

İşletmenin Adı	İli	İlçesi	Belge No	İşletmenin Faaliyet Konusu
Küresel Et Entegre İnş. Taah. San. ve Tic. Ltd. Şti. Kesimhanesi	Kastamonu	Merkez	37-0021	Kesimhane
Devrekani Belediye Mezbahanesi	Kastamonu	Devrekani	37-168-	Kesimhane
Daday Belediye Mezbahanesi	Kastamonu	Daday	MZ-308-0022	Kesimhane
Taşköprü Belediye Mezbahanesi	Kastamonu	Taşköprü	MZ-37-18-0009	Kesimhane
Çakıroğulları Mezbahanesi	Kastamonu	Ağlı	MZ-37-03-0018	Kesimhane

İlimizde toplam; 9 adet ev ve süs hayvanları satış yeri bulunmaktadır.

YILLARA GÖRE SUNİ TOHUMLAMA SAYILARI

Suni Tohumlama Sayısı	YILLAR					
	2014	2015	2016	2017	2018	2019
Resmi	135	142	138	154	70	42
Özel	72.130	70.745	60.885	52.936	70.443	43.711
Toplam	72.265	70.887	61.023	53.090	70.513	43.753

İDARİ PARA CEZALARI:

Sığır Cinsi Hayvanların Tanımlanması Tescili ve İzlenmesi Yönetmenliğine göre Hayvan sahibi, sığır cinsi hayvanların doğum, ölüm, işletmede zorunlu kesim ve hareketlerini yedi gün içinde, kendisine ve işletmesine ait bilgileri otuz gün içinde ilgili İl/İlçe Müdürlüğüne bildirir.

Hayvan sahibi süresi içinde gerekli bildirimlerde bulunmaz ise, ilgili İl/İlçe, 5996 Sayılı Veteriner Hizmetleri, Bitki Sağlığı Gıda ve Yem Kanununun 36 ncı maddesinin birinci fıkrasının (e) bendine göre idari para cezası uygulanır. Bu kapsamda;

2019 yılında 5996 Sayılı Veteriner Hizmetleri, Bitki Sağlığı Gıda ve Yem Kanununun 36 ncı maddesi gereği 45 kişiye toplam 52.072,00 TL idari para cezası uygulanmıştır.



6.6 KIRSAL KALKINMA VE ÖRGÜTLENME ŞUBE MÜDÜRLÜĞÜ PERSONEL DURUMU

Unvanı	Sayısı
Şube Müdürü	1
Mühendis	8
Veteriner Hekim	1
Tekniker	3
TOPLAM	13

2-GÖREVLERİMİZ

- Üretici Örgütleri
 - Kooperatifler (1163 Sayılı Yasa)
 - Üretici Birlikleri (5200 Sayılı Yasa)
 - Yetiştirici Birlikleri (5996 Sayılı Yasa)
 - Kuruluş, Fesih ve Madde Değişiklikleri
 - Denetimler, Eğitimler ve Genel Kurullar
- Kooperatif Yatırımları
- Kırsal Kalkınma Destekleri
 - Tarıma Dayalı Ekonomik Yatırımlar
 - Bireysel Sulama Sistemleri
 - Genç Çiftçi Desteklemesi
- Damızlık Düve Desteklemesi (500 Baş)
- Kırsal Dezavantajlı Alanlar Kalkınma Projesi (KDAKP)-Batı Karadeniz Kırsal Kalkınma Projesi
- Tarıma Dayalı İhtisas Organize Sanayi Bölgesi
- TARYAT-Tarımsal Yatırımcı Danışma Ofisi
- BİMER-Başbakanlık İletişim Merkezi
- Sektörel Komisyon (Tarım ve Hayvancılık) Çalışmaları

3-PERSONEL GÖREV DAĞILIMI

ÇALIŞMA KONUSU	GÖREVLİ PERSONEL	UNVANI
İDARİ İŞLER VE GİZLİLİK ARZ EDEN YAZIŞMALAR	Sinan ÇELEBİCAN Abdurrahim AVCI Hasan ÇAPAR	Şube Müdürü Tekniker Tekniker
PLAN, PROGRAM, SEMİNER, TOPLANTI VE BRİFİNGLER	Serkan KOÇ Abdurrahman KARAKAYA	Mühendis Mühendis
1163 SAYILI YASA İLE KURULAN KOOPERATİFLER	Cihat SİPAHİ Serkan KOÇ Yılmaz KENAN	Mühendis Mühendis Tekniker
5200 SAYILI YASA İLE KURULAN ÜRETİCİ BİRLİKLERİ	Yılmaz KENAN Cihat SİPAHİ Serkan KOÇ	Tekniker Mühendis Mühendis

5996 SAYILI YASA İLE KURULAN YETİŞTİRİCİ BİRLİKLERİ	Yılmaz KENAN Cihat SİPAHİ Serkan KOÇ	Tekniker Mühendis Mühendis
KOOPERATİF YATIRIMLARI TAKİBİ	Serkan KOÇ Cihat SİPAHİ Yılmaz KENAN	Mühendis Mühendis Tekniker
CANLI DEMİRBAŞ YATIRIMLARI TAKİBİ	Elife GÜN KIYMAZ Feyim AKGÜN Yılmaz KENAN	Veteriner Hekim Mühendis Tekniker
KKD KAPSAMINDA TARIMA DAYALI YATIRIMLARIN DESTEKLENMESİ	Abdurrahman KARAKAYA Faik SALCI Cihat SİPAHİ	Mühendis Mühendis Mühendis
BİREYSEL SULAMA MAKİNE VE EKİPMAN ALIMLARININ DESTEKLENMESİ	Neşe TARAK Erkan DANA Arzu DEMİRBAŞ Serkan KOÇ Cihat SİPAHİ	Mühendis Mühendis Mühendis Mühendis Mühendis
GENÇ ÇİFTÇİ PROJELERİNİN DESTEKLENMESİ	Elife GÜN KIYMAZ Serkan KOÇ Feyim AKGÜN Yılmaz KENAN Abdurrahim AVCI Hasan ÇAPAR	Veteriner Hekim Mühendis Mühendis Tekniker Tekniker Tekniker
DAMIZLIK DÜVE DESTEKLEMESİ (500 BAŞ)	Elife GÜN KIYMAZ Feyim AKGÜN	Veteriner Hekim Mühendis
KIRSAL DEZAVANTAJLI ALANLAR KALKINMA PROJESİ (KDAKP)-BATI KARADENİZ KIRSAL KALKINMA PROJESİ	Cihat SİPAHİ Serkan KOÇ Elife GÜN KIYMAZ Abdurrahman KARAKAYA Feyim AKGÜN Yılmaz KENAN	Mühendis Mühendis Veteriner Hekim Mühendis Mühendis Tekniker
TARIMA DAYALI İHTİSAS ORGANİZE SANAYİ BÖLGESİ	Cihat SİPAHİ Serkan KOÇ	Mühendis Mühendis
TARYAT	Cihat SİPAHİ Abdurrahman KARAKAYA	Mühendis Mühendis
BİMER	Cihat SİPAHİ Abdurrahman KARAKAYA	Mühendis Mühendis
SEKTÖREL KOMİSYON (TARIM ve HAYVANCILIK) ÇALIŞMALARI	Cihat SİPAHİ Serkan KOÇ	Mühendis Mühendis

4-ÜRETİCİ ÖRGÜTLERİ

- Kooperatifler (1163 Sayılı Yasa)
- Üretici Birlikleri (5200 Sayılı Yasa)
- Yetiştirici Birlikleri (5996 Sayılı Yasa)
- Kuruluş, Fesih ve Madde Değişiklikleri
- Denetimler, Eğitimler ve Genel Kurullar



İlimizde;

- 370 adet Birim Kooperatif (341 Tarımsal Kalkınma, 20 Sulama, 8 Su Ürünleri, 1 Pancar Ekicileri),
- 3 adet Kooperatifler Üst Birliği (S.S. Köy Kalkınma ve Diğer Tarımsal Amaçlı Kooperatifler Birliği, S.S. Araç-Daday-İhsangazi Kooperatifler Birliği, S.S. Azdavay Kooperatifler Birliği),
- 5 adet Süt Üreticileri Birliği (Merkez, Taşköprü, Devrekani, İhsangazi, Seydiler),
- 2 adet Bal Üreticileri Birliği (Merkez ve İnebolu),
- 1 adet Sarımsak Üreticileri Birliği (Taşköprü),
- 1 adet Kırmızı Et Üreticileri Birliği (Merkez),
- 1 adet Damızlık Sığır Yetiştiricileri Birliği,
- 1 adet Koyun Keçi Yetiştiricileri Birliği,
- 1 adet Arı Yetiştiricileri Birliği ve
- 1 adet Damızlık Manda Yetiştiricileri Birliği

olmak üzere toplam 386 adet Üretici Örgütü bulunmaktadır. İlimizde üretici örgütlerine kayıtlı toplam 65.479 üye vardır.

İLÇELER	KOOPERATİFLER				SÜT ÜRETİCİ BİRLİKLERİ	SARIMSAK ÜRETİCİ BİRLİKLERİ	BAL ÜRETİCİ BİRLİKLERİ	KIRMIZI ET ÜRETİCİ BİRLİKLERİ	ÜST BİRLİKLER	ISLAH AMAÇLI HAYVAN YETİŞTİRİCİ BİRLİKLERİ	TOPLAM
	TARIMSAL KALKINMA	SULAMA	SU ÜRÜNLERİ	PANCAR EKİCİLERİ							
MERKEZ	67	6		1	1		1	1	1	4	82
ARAÇ	48								1		49
AĞLI	4										4
AZDAVAY	18								1		19
ABANA			1								1
BOZKURT	10		1								11
CİDE	1		2								3
ÇATALZEYTİN	7		1								8
DADAY	39										39
DEVREKÂNI	5				1						6
HANÖNÜ	13	3									16
İHSANGAZI	9				1						10
İNEBOLU	6		3				1				10
KÜRE	2										2
PINARBAŞI	7										7
SEYDİLER	3				1						4
ŞENPAZAR	1										1
TAŞKÖPRÜ	72	6			1	1					80
TOSYA	29	5									34

TOPLAM	341	20	8	1	5	1	2	1	3	4	386
--------	-----	----	---	---	---	---	---	---	---	---	-----

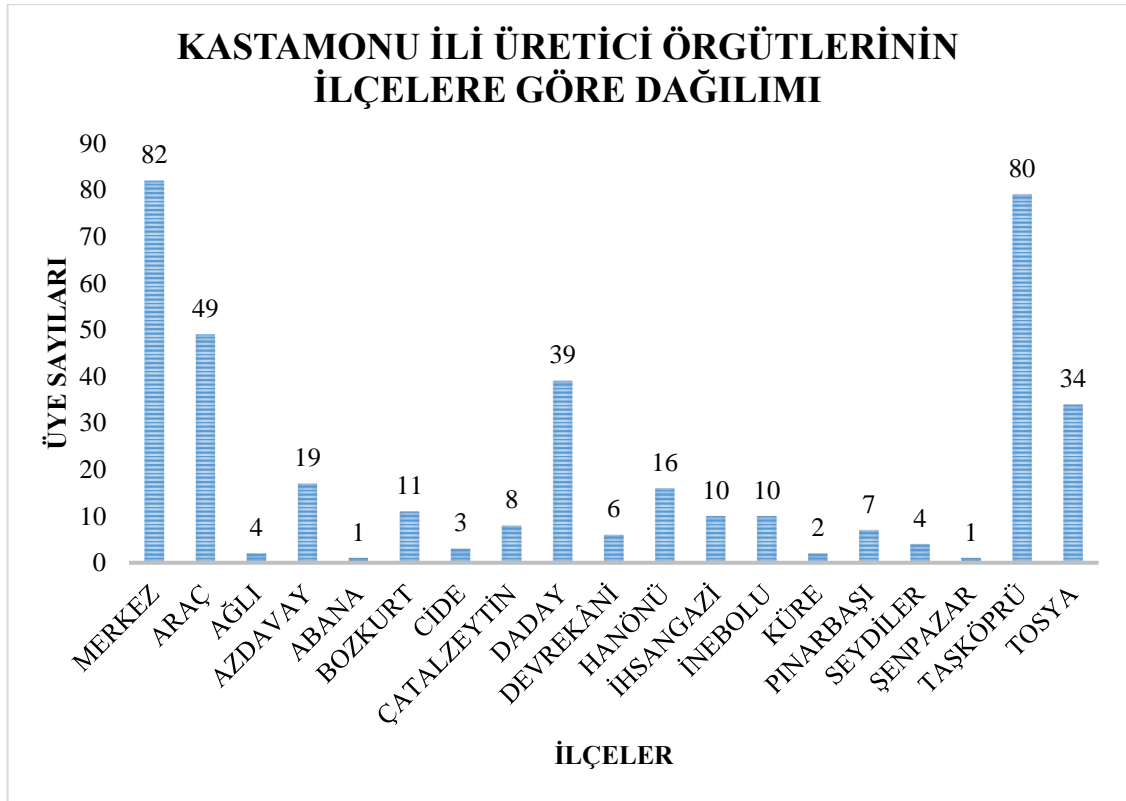

Kastamonu İli Kooperatif Üye Sayıları;

İlimizde toplam 370 adet Kooperatif faaliyetini sürdürmekte olup bu kooperatiflere kayıtlı üye sayısı toplam 59.207'dir.

KOOPERATİF	SAYISI	ÜYE SAYISI
1. Tarımsal Kalkınma	341	19.901
2. Sulama	20	1.815
3. Su Ürünleri	8	333
4. Pancar Ekicileri	1	37.158
TOPLAM	370	59.207

Kastamonu İli Üretici Birlikleri ve Üye Sayıları;

5200 Sayılı Üretici Birliği Kanununa göre; İlimizde toplam 9 adet Tarımsal Üretici Birliği faaliyetini sürdürmektedir. (Toplam üye sayısı: 1.655)

BİRLİK	SAYISI	ÜYE SAYISI
SÜT	5	1.171
Merkez İlçe		340
İhsangazi İlçesi		232



Devrekani İlçesi		351
Taşköprü İlçesi		96
Seydiler İlçesi		152
SARIMSAK	1	63
Taşköprü İlçesi		63
BAL	2	134
Merkez İlçe		73
İnebolu		61
KIRMIZI ET	1	287
Merkez İlçe		287
TOPLAM	9	2.103

Kastamonu İlindeki Üst Birlikler ve Üye Sayıları;

İlimizde toplam 3 adet Üst Birlik faaliyetini sürdürmektedir. Üst Birliklere kayıtlı üye sayısı toplam üye sayısı: 368'dir.

BİRLİK	SAYISI	ÜYE SAYISI
S.S. Kastamonu Köy Kalkınma ve Diğer Tarımsal Amaçlı Kooperatifler Birliği	1	308
S.S. Araç Daday İhsangazi Orman Köylerini Kalkındırma Kooperatifler Birliği	1	46
S.S. Azdavay Kooperatifler Birliği	1	14
TOPLAM	3	368

Kastamonu İli Islah Amaçlı Hayvan Yetiştirici Birlikleri ve Üye Sayıları;

5996 Sayılı Kanununa göre İlimizde toplam 3 adet Islah Amaçlı Hayvan Yetiştirici Birliği faaliyetini sürdürmektedir. (Toplam üye sayısı: 4.617)

BİRLİK	SAYISI	ÜYE SAYISI
Damızlık Sığır Yetiştiricileri Birliği	1	2.206
Arı Yetiştiricileri Birliği	1	1.140
Koyun Keçi Yetiştiricileri Birliği	1	1.134
Damızlık Manda Yetiştiricileri Birliği	1	137
TOPLAM	4	4.617

Kuruluş ve Fesih İşlemleri;

İlimiz Ağlı ilçesi S.S. Akçakese Fırıncık Köyleri Tarımsal Kalkınma Kooperatifi, S.S. Oluközü Turnacık Köyleri Tarımsal Kalkınma Kooperatifi, Merkez S.S. Darıbüğü ve Sapaca köyleri ile Azdavay ilçesi Karahallılar köyü Tarımsal Kalkınma Kooperatifi, Cide ilçesi Denizyaka, Çamaltı ve Uğurlu köyleri Su Ürünleri Kooperatifi ile Taşköprü ilçesi S.S.



Bekdemirekşi Köyü Sulama Kooperatiflerinin kuruluş işlemleri tamamlanmış olup, Bakanlığımıza bilgi formu gönderilmiştir.

Merkez Sada Köyü ve Cide Velioglu Köyü Tarımsal Kalkınma Kooperatifinin fesih işlemleri tamamlanarak kapatılmıştır.

Madde Değişiklikleri;

2019 yılında ilimiz Merkez S.S. Küçüksu, Taşköprü Boyalı ve Paşa Köyü Tarımsal Kalkınma Kooperatifinin madde değişikliği işlemleri yapılmıştır.

Genel Kurullar;

İlimizdeki mevcut kooperatif ve birliklerin olağan genel kurulları iş ve işlemleri Kırsal Kalkınma ve Örgütlenme Şube Müdürlüğümüz tarafından yürütülmektedir. Genel kurul toplantılarının kanun ve ana sözleşme hükümlerine uygun olarak yapılması için Şube Müdürlüğümüz personeli Bakanlık Temsilcisi olarak görevlendirilerek 2019 yılı üretici örgütleri olağan genel kurulları tamamlanmıştır.

Denetim, Şikâyet ve İncelemeler;

- **Tosya İlçesi S.S. Çepni Köyü Tarımsal Kalkınma Kooperatifi hakkındaki şikayetle ilgili olarak İl Müdürlüğümüz tarafından yapılan incelemeler sonuçlandırılarak Kooperatif yönetim kurulu ve denetim kuruluna gerekli uyarılar yapılmış, konu hakkında Kastamonu Cumhuriyet Başsavcılığına bilgi verilmiştir.**
- **Araç İlçesi S.S. Cevizlik Köyü Tarımsal Kalkınma Kooperatifi hakkındaki şikayetle ilgili olarak İl Müdürlüğümüz tarafından yapılan incelemeler sonuçlandırılarak Bakanlığımız TRGM'den kontrolör talebinde bulunulmuştur. Konu hakkında Kooperatif yönetim kurulu ve şikayetçiye bilgi verilmiştir.**
- **Taşköprü İlçesi S.S. Çiftlik Koçanlı Köyleri Tarımsal Kalkınma Kooperatifinin Bakanlığımız kontrolörü tarafından yapılan denetimi ile ilgili olarak kooperatif yönetim kurulu tarafından hazırlanan "Kooperatif Tüzel Kişiliğince Alınması Gereken İdari ve Tazmin Tedbirleri" Bakanlığımız Tarım Reformu Genel Müdürlüğüne gönderilmiştir.**
- **Merkez S.S. Haydarlar Köyü Tarımsal Kalkınma Kooperatifinin Bakanlığımız kontrolörü tarafından yapılan denetimi ile ilgili olarak kooperatif yönetim kurulu tarafından hazırlanan "Kooperatif Tüzel Kişiliğince Alınması Gereken İdari ve Tazmin Tedbirleri" Bakanlığımız Tarım Reformu Genel Müdürlüğüne gönderilmiştir.**
- **Merkez S.S. Çatören Köyü Tarımsal Kalkınma Kooperatifinin Bakanlığımız kontrolörü tarafından yapılan denetimi ile ilgili olarak kooperatif yönetim kurulu tarafından hazırlanan "Kooperatif Tüzel Kişiliğince Alınması Gereken İdari ve Tazmin Tedbirleri" Bakanlığımız Tarım Reformu Genel Müdürlüğüne gönderilmiştir.**
- **Taşköprü İlçesi S.S. Bekirli Köyü Tarımsal Kalkınma Kooperatifinin Bakanlığımız kontrolörü tarafından yapılan denetimi ile ilgili olarak kooperatif yönetim kurulu tarafından hazırlanan "Kooperatif Tüzel Kişiliğince Alınması Gereken İdari ve Tazmin Tedbirleri" Bakanlığımız Tarım Reformu Genel Müdürlüğüne gönderilmiştir.**
- **Araç İlçesi S.S. Çavuş Köyü Tarımsal Kalkınma Kooperatifi hakkındaki şikayetle ilgili olarak İl Müdürlüğümüz tarafından yapılan incelemeler sonuçlandırılarak dilekçe sahibine bilgi verilmiştir.**
- **Araç İlçesi S.S. Doğanpınar Köyü Tarımsal Kalkınma Kooperatifi hakkındaki şikayetle ilgili olarak İl Müdürlüğümüz tarafından yapılan incelemeler sonuçlandırılarak Kooperatif yönetim kuruluna gerekli uyarılar yapılmış ve dilekçe sahibine bilgi verilmiştir.**



- Azdavay İlçesi S.S. Kurtçular Köyü, Tarımsal Kalkınma Kooperatifi hakkındaki şikayetlerle ilgili incelemeler tamamlanarak kooperatif denetim kuruluna gerekli uyarılar yapılmış ve dilekçe sahibine bilgi verilmiştir.
- Daday İlçesi S.S. Sorkuncuk Köyü Tarımsal Kalkınma Kooperatifi hakkındaki şikayetle olarak İl Müdürlüğümüz tarafından yapılan incelemeler sonuçlandırılarak dilekçe sahibine bilgi verilmiştir.
- Hanönü İlçesi S.S. Bölükyazı Köyü Tarımsal Kalkınma Kooperatifi hakkındaki şikayetle ilgili inceleme tamamlanarak yönetim kuruluna gerekli uyarılar yapılmış ve dilekçe sahibine bilgi verilmiştir.
- Tosay İlçesi S.S. Dağardı Köyü Tarımsal Kalkınma Kooperatifi hakkındaki şikayetle ilgili olarak İl Müdürlüğümüz tarafından yapılan inceleme sonucunda Bakanlığımız TRGM'den kontrolör talebinde bulunulmuştur.
- Merkez S.S. Karaçomak Köyü Tarımsal Kalkınma Kooperatifinin Bakanlığımız kontrolörü tarafından yapılan denetimi sonucu düzenlenen “Kooperatif Tüzel Kişiliğince Alınması Gereken İdari ve Tazmin Tedbirleri” 45 gün süre verilerek kooperatif yönetim kuruluna tebliğ edilmiştir.
- Araç İlçesi S.S. Yukarılıpınar Köyü Tarımsal Kalkınma Kooperatifi hakkındaki şikayetle olarak İl Müdürlüğümüz tarafından yapılan incelemeler sonuçlandırılarak dilekçe sahibine bilgi verilmiştir.
- Araç İlçesi S.S. Doğanpınar Köyü Tarımsal Kalkınma Kooperatifi hakkındaki şikayetle olarak İl Müdürlüğümüz tarafından yapılan incelemeler sonuçlandırılarak dilekçe sahibine bilgi verilmiştir.
- Tosya İlçesi S.S. Ermelik Köyü Tarımsal Kalkınma Kooperatifinin Bakanlığımız kontrolörü tarafından yapılan denetimi sonucu düzenlenen “Kooperatif Tüzel Kişiliğince Alınması Gereken İdari ve Tazmin Tedbirleri” 30 gün ek süre verilerek kooperatif yönetim kuruluna tebliğ edilmiştir.
- Tosya İlçesi S.S. Yukarıkayı Köyü Tarımsal Kalkınma Kooperatifinin Bakanlığımız kontrolörü tarafından yapılan denetimi sonucu düzenlenen “Kooperatif Tüzel Kişiliğince Alınması Gereken İdari ve Tazmin Tedbirleri” 30 gün ek süre verilerek kooperatif yönetim kuruluna tebliğ edilmiştir.
- Araç İlçesi S.S. Aktaş Köyü Tarımsal Kalkınma Kooperatifi hakkındaki şikayetle olarak İl Müdürlüğümüz tarafından yapılan incelemeler sonuçlandırılarak dilekçe sahibine bilgi verilmiştir.
- Araç İlçesi S.S. Gemi Köyü Tarımsal Kalkınma Kooperatifi hakkındaki şikayetle olarak İl Müdürlüğümüz tarafından yapılan incelemeler sonuçlandırılarak dilekçe sahiplerine bilgi verilmiştir.
- Araç İlçesi S.S. Boyalca Köyü Tarımsal Kalkınma Kooperatifleri hakkındaki şikayetle ilgili inceleme başlatılmıştır.
- Araç İlçesi S.S. Kızılsaray Köyü Tarımsal Kalkınma Kooperatifleri hakkındaki şikayetle ilgili inceleme başlatılmıştır.

Tablo 16:

Tarım Bilgi Sistemi Çalışmaları

İl Merkezi ve İlçelerde bulunan tüm kooperatiflerimizden 2019 yılında olağan genel kurullarını gerçekleştirenlerin **TBS Sistemine** bilgi girişleri Şube Müdürlüğümüzce gerçekleştirilmiştir.

Tablo 17:

5-KOOPERATİF YATIRIMLARI

Damızlık Sığır Yetiştiriciliği projesi uygulayan;

- Merkez İlçe Örencik, Eşen ve Şeyh Köyleri Tarımsal Kalkınma Kooperatifleri,

- Devrekani Merkez ilçe ve Tekkekizıllar Köyleri Tarımsal Kalkınma Kooperatifleri,
- Taşkoprü İlçesi S.S. Ayvalı ve S.S. Karşı Köyü Tarımsal Kalkınma Kooperatiflerinin;

kullanmış oldukları kredilerin geri dönüşleri için ilgili bankalarla görüşme ve yazışmalar yapılmıştır.

Taksit ödemelerini tamamlayan ve/veya tüm borcunu ödeyerek borçlarını bitiren kooperatif ortaklarının kredi takip hesaplarından çıkartılması amacıyla Bakanlığımızla gerekli yazışmalar yapılarak borç kapatma Olurları alınmış ve ilgili banka şubelerine bildirilmiştir.

6456, 6736 ve 7020 Sayılı Kanunlar Kapsamında Yapılandırılan Kooperatif Listesi

S.No	Tarımsal Kalkınma Kooperatif Adı	Düzgün Ödeyen	Muaccel Olan	Kanun Kapsamında Yapılandırmalar		
				6456	6736	7020
1	AĞLI MERKEZ MÜSELLİMLER-TUNUSLAR-ADALAR KÖYLERİ	-	-	5	2	-
2	A.İSMAİLLİ-KEREMLİ KÖYLERİ	-	-	4	21	-
3	TAŞKÖPRÜ AYVALI KÖYÜ	-	-	-	35	-
4	DEVREKANİ MERKEZ	-	-	6	16	-
5	DEVREKANİ TEKKEKIZILLAR-BOZKOCATEPE-BALTACAK-SİNANTEKKE KÖYLERİ	-	1	-	11	-
6	EŞEN KÖYÜ	6	-	-	6	18
7	TAŞKÖPRÜ KARŞI KÖYÜ	16	1	-	1	22
8	ÖRENCİK BULACIK KÖYLERİ	9	8	-	13	5
9	ŞEYH KÖYÜ	-	-	-	9	1
TOPLAM		31	10	15	114	46

6-KIRSAL KALKINMA DESTEKLERİ

Tarıma Dayalı Ekonomik Yatırımlar

Kırsal Kalkınma Destekleri kapsamında Tarıma Dayalı Yatırımların Desteklenmesi Hakkında Tebliğ (Tebliğ No: 2016/37) kapsamında uygulaması devam eden 1 proje tamamlanmış olup **131.881,00 TL** hibe ödemesi yapılmıştır. Böylece 11.Etap projelerin uygulaması tamamlanmıştır.

Kırsal Kalkınma Destekleri kapsamında Tarıma Dayalı Yatırımların Desteklenmesi Hakkında Tebliğ (Tebliğ No: 2017/22) kapsamında uygulaması devam eden projelerden 9 proje tasfiye edilmiştir. 1 proje devam etmekte olup 144 proje tamamlanmıştır. 12 etap kapsamında tamamlanan 144 proje için **6.580.428,93 TL** hibe ödemesi yapılmıştır.

Kırsal Kalkınma Destekleri kapsamında 13.Etap Tarıma Dayalı Yatırımların Desteklenmesi Hakkında Tebliğ (Tebliğ No: 2019/30) kapsamında yapılan hibe proje başvurularının değerlendirilmesi devam etmektedir.



Bireysel Sulama Sistemleri

07.12.2017 tarih ve 30263 Sayılı Resmi Gazetede Bakanlığımızca yayımlanan Kırsal Kalkınma Destekleri Bireysel Sulama Projeleri 15. Etap kapsamında, 01 Ocak ile 31 Mart 2019 tarihleri arasında başvurular alınmıştır.

Bu kapsamda İl Müdürlüğümüze **231 adet** proje teslim edilmiştir. Projelerin yapılan incelemeler sonucunda tümü uygun bulunarak Bakanlığımıza gönderilmiştir. Bakanlığımız tarafından projelerin tamamının desteklenmesi için ödenek verilmiş olup toplam **225** proje sahibi ile hibe sözleşmesi imzalanmış, **217** proje sahibi satınalma işlemlerini tamamlayarak ödeme işlemleri gerçekleştirilmiştir.

Bu projelerin toplam proje tutarı **4.234.180,59 TL** olup hibe tutarı ise **1.796.469,69 TL**'dir. Projelerin uygulanmasıyla **4.397 da** alan modern basınçlı sulama sistemleriyle sulanmıştır.

15. Etap Bireysel Sulama Projelerinin İlçe Bazında Dağılımı

İlçeler	Proje Sayısı	Toplam Sulama Alanı (da)	Toplam Hibe Esas Tutar (TL)	Toplam Hibe Tutarı (TL)	Toplam Ayni Katkı (TL)	Toplam Toplam (TL)
ARAÇ	1	12	5.451,78	2.725,89	1.009,22	6.461,00
DADAY	22	450	268.992,98	134.496,55	47.260,52	316.253,50
DEVREKANI	61	945	741.299,74	370.650,03	105.424,76	846.724,50
İHSANGAZİ	3	31	12.881,04	6.440,53	1.154,96	14.036,00
MERKEZ	18	332	209.764,95	104.882,51	32.032,55	241.797,50
SEYDİLER	8	128	61.839,82	30.919,93	12.862,18	74.702,00
TAŞKÖPRÜ	104	2499	2.292.708,28	1.146.354,25	441.497,81	2.734.206,09
TOPLAM	217	4397	3.592.938,59	1.796.469,69	641.242,00	4.234.180,59

15. Etap Bireysel Sulama Projelerinin Konu Bazında Dağılımı

Proje Konusu	Proje Sayısı	Toplam Sulama Alanı (da)	Toplam Hibe Esas Tutar (TL)	Toplam Hibe Tutarı (TL)	Toplam Ayni Katkı (TL)	Toplam Toplam (TL)
Tarla İçi Damla Sulama	4	138	130.062,10	65.031,05	18.537,99	148.600,09
Tarla İçi Yağmurlama Sulama	213	4259	3.462.876,49	1.731.438,64	622.704,01	4.085.580,50
TOPLAM	217	4397	3.592.938,59	1.796.469,69	641.242,00	4.234.180,59

Bireysel Sulama Projeleri Tebliğin 25. maddesi ve Hibe Sözleşmesinin 8.3 Maddesi gereği yılda en az bir kez olmak üzere sulama sezonunda yatırımlar 2 yıl süre ile izlenmektedir. Bu kapsamda 13. Etaptan **113** ve 14. Etapta **254** olmak üzere toplam **367** projenin izleme çalışmaları yapılmıştır.

Genç Çiftçi Desteklemesi

Bakanlar Kurulu Kararı gereği 2016-2018 yıllarını kapsayacak şekilde genç çiftçi projelerine 30 bin TL. hibe verilmesini öngören Genç Çiftçi Projelerinin Desteklenmesi Programı 2018 yılında sona ermiş olup; **807 proje** başarı ile uygulanmış ve hak sahiplerine **24.210.000,00 TL** hibe desteği ödemesi yapılmıştır. 2016 yılından itibaren üç yıldır uygulanan proje kapsamında, 435 büyükbaş hayvancılık projesiyle 2.293 baş sığır, 181 küçükbaş hayvancılık projesiyle 6.432 baş koyun ve 20 Manda düvesi projesiyle 100 baş manda yetiştiricilerimize verilmiştir. 130 genç çiftçiye 5.200 aralı kovan ve malzemeleri, 400 adet serbest sistem yumurta tavuğu içeren 4 kanatlı yetiştiriciliği, 15 kontrollü örtü altı tesisi, 4 kültür mantarı yetiştiriciliği tesisi, 1 tıbbi ve aromatik bitki yetiştiriciliği, 4 kapama meyve bahçe tesisi, 7 coğrafi işaretli ürünler ve gıdalar projesi, 6 çok yıllık yem bitkisi yetiştiriciliği projesi konularında hibe desteklemeleri yapılmıştır.

Yılı	Desteklenen Genç Çiftçi	Hibe Tutarı (TL)	
2016	260	7.800.000,00	4. İL
2017	268	8.040.000,00	7. İL
2018	279	8.370.000,00	7. İL
TOPLAM	807	24.210.000,00	6. İL

Genç Çiftçi Projeleri Tebliğin 9.2-c maddesi gereği yılda en az bir kez olmak üzere yatırımlar 3 yıl süre ile izlenmektedir. Bu kapsamda izleme süresi devam eden 2016, 2017 ve 2018 yılına ait toplam 807 projenin izleme çalışmaları tamamlanmıştır.

7-DAMIZLIK DÜVE YETİŞTİRİCİLİĞİ DESTEKLEMESİ (500 BAŞ)

3 Ekim 2016 Tarih ve 29846 Sayılı Resmi Gazete' de yayınlanarak yürürlüğe giren Damızlık Düve Yetiştiriciliğinin Desteklenmesine İlişkin Uygulama Esasları Tebliği (Tebliğ no: 2016/39) kapsamında Gökale Tarım Gıda Enerji Madencilik Ulaşım Turizm İnşaat San.ve Tic.Ltd.Şti. ilimiz Damızlık Düve Üretim Merkezi olarak belirlenmiştir. Bu kapsamda işletmeye 500 baş damızlık düve ve yem hazırlama ve dağıtma makine ekipman alımı için 2017 yılında **1.030.611,11 TL** tutarında hibe ödemesi yapılmıştır. Damızlık Düve Üretim Merkezinin 6 aylık kontrolleri gerçekleştirilerek hazırlanan raporlar Bakanlığımız Hayvancılık Genel Müdürlüğüne gönderilmiştir.

8- KIRSAL DEZAVANTAJLI ALANLAR KALKINMA PROJESİ (KDAKP)-BATI KARADENİZ KIRSAL KALKINMA PROJESİ

Bakanlığımızca uygulanan ve bir kısım finansmanı Uluslararası Tarımsal Kalkınma Fonu (IFAD) tarafından sağlanan, Kırsal Dezavantajlı Alanlar Kalkınma Projesi (KDAKP) 1. Aşama) Finansman Anlaşması 26.12.2017 tarihinde imzalanmış ve 22 Ocak 2018 tarih ve 2018/11274 sayılı Bakanlar Kurulu onayı ile yürürlüğe girmiştir. Kırsal Dezavantajlı Alanlar Kalkınma Projesi (KDAKP) kapsamında Bölge / İl Proje Yönetim Birimi ile Çiftçi Destek Ekiplerinde görevli personel listesi güncellenerek 25.02.2019 tarihinde Bakanlığımıza gönderilmiştir.

Kırsal Dezavantajlı Alanlar Kalkınma Projesi (KDAKP) açılış ve tanıtım toplantısı 05 Mart 2019 tarihinde Ankara'da gerçekleştirildi. "Gelecek Kırsalda Şekillenecek" sloganıyla hayata geçirilen ve *Kastamonu, Sinop, Bartın, Adana, Mersin ve Osmaniye* illerinin kırsal dezavantajlı bölgelerinde uygulanacak **98 milyon avro** bütçeli bir kısım finansmanı IFAD tarafından karşılanacak olan "**Kırsal Dezavantajlı Alanlar Kalkınma Projesi**" **5 Mart 2019 tarihinde** Ankara'da gerçekleştirilen görkemli bir törenle açıldı.



Düzenlenen törende; Tarım ve Orman Bakanı Dr. Bekir PAKDEMİRLİ, Bakan Yardımcısı Mustafa AKSU, Tarım Reformu Genel Müdürü Hasan ÖZLÜ, IFAD Doğu Kuzey Afrika ve Orta Asya Bölge Direktörü Khalida BOUZAR, Tarım Orman ve Köyişleri Komisyonu Başkanı Prof.Dr. Yunus KILIÇ, IFAD Heyeti, Kastamonu, Sinop, Bartın, Adana, Mersin ve Osmaniye illerinden İl Müdürleri, Şube Müdürleri, Bölge ve İl Proje Yönetim Birimi personeli, Kastamonu ili Kırsal Kalkınma Platformu üyeleri, STK temsilcileri, Bakanlık çalışanları ve medya temsilcileri yer aldı.

Orman Genel Müdürlüğü kongre salonunda gerçekleştirilen törenin açılış konuşmasını gerçekleştiren Bakan PAKDEMİRLİ; "Çiftçinin, üreticinin başımızın üzerinde yeri vardır" diyerek köylünün hem sosyal yaşam hem de üretim alanında zincirin en değerli noktasını temsil ettiğini söyledi. Türkiye'nin geleceğinin büyük oranda kırsal kalkınma ile mümkün olacağını değerlendiren PAKDEMİRLİ, kırsala yapılan yatırımın aynı zamanda Türkiye'nin geleceğine yapılan bir yatırım olacağını aktardı.

Son 15 yıllık dönemde köklü ve süreklilik arz eden bir kırsal kalkınma programının uygulanmaya başlandığını kaydeden PAKDEMİRLİ, ilk kez bir kırsal kalkınma stratejisinin hazırlandığını belirtti. Bu strateji doğrultusunda kırsal kalkınma yatırımlarının desteklenmesi projelerinin de uygulamaya konulduğunu ifade eden PAKDEMİRLİ, 2006 ve 2018 döneminde kırsal kalkınma yatırımları kapsamında 10 bin 374 projenin hayata geçirildiği bilgisini verdi. Bakanlık bütçesinden 2.7 milyar liranın hibe desteği olarak sağlandığını dile getirdi.

Uyguladıkları projelere bu projenin eklenmesinden duyduğu memnuniyeti de ifade etti. PAKDEMİRLİ, Kırsal Dezavantajlı Alanlar Kalkınma Projesinin; Adana, Mersin, Osmaniye, Kastamonu, Sinop ve Bartın illerinin dezavantajlı bölgelerinde 45 ilçede ve 2 bin 162 köyde uygulanacağını açıkladı ve projenin 2023 hedeflerine katkı sağlayacak önemli bir proje olacağını vurguladı. "Adı geçen illerimiz kırsal kalkınmanın odak noktaları haline geleceklerdir. Proje finansmanının bir kısmı IFAD'dan sağlanan krediden karşılanmaktadır. IFAD ile bugüne kadar 8 projemizi tamamladık, 2 projemiz de devam etmektedir. Bugüne kadar toplam proje tutarı 800 milyon doları bulan bu projelerle, 1 buçuk milyon haneye ve 6 milyon kişiye ulaşarak kırsala hep birlikte katkı sağladık. IFAD ile birlikte ülkemiz Doğu Avrupa ve Orta Asya'da da daha güçlü olmuş olacak" şeklinde konuştu. 2026 yılına kadar devam edecek olan projeye Çankırı ve Kahramanmaraş illerinin de dahil edileceği bilgisini verdi. Projenin toplam bütçesi ise 98 milyar Avroya ulaşacağını belirtti.

Açılış sonrasında; Bakanlığımız Tarım Reformu Genel Müdür Yardımcısı Dr. Metin TÜRKER, Tarım Arazileri Yönetimi Daire Başkanı İsmail COZOĞLU, IFAD Danışmanı Peter CHRISTENSEN, IFAD Türkiye Ofisi yetkilisi Karim Dede SISSOKO, IFAD Temsilcisi Isabella STORDEUR, Dış Kaynaklı Projeler Birimi, Kastamonu, Sinop, Bartın, Adana, Mersin ve Osmaniye illeri Bölge ve İl Proje Yönetim Birimleri ile Çiftçi Destek Ekiplerinin katılımıyla Ankara İli Haymana İlçesinde Projeye ilgili 3 günlük bir çalıştay gerçekleştirildi. Çalışmaya İl Müdürlüğümüzden Bölge Proje Yönetim Birimi ve İl Proje Yönetim Birimi ile Çiftçi Destek Ekiplerinde görevli personel katıldı.

Proje başlangıcı öncesi Baseline (Saha araştırması) anket çalışması için 2-3 Mayıs 2019 tarihlerinde Bakanlığımız Dış Kaynaklı Projeler Koordinatörlüğü, G&G danışmanlık firması ve Bölge proje illerinde görevli personellerin katılımıyla anket hazırlık çalışması yapıldı. Anketlerin yapılacağı köyler belirlenerek 9 ilçede 31 kapsam dahilinde köyde ve 2 kapsam dışı köyde toplam 264 adet anket çalışması tamamlanarak G&G danışmanlık firmasına gönderildi.



Ağustos ayında Afyon ili Sandıklı ilçesinde Stratejik Yatırım Planları ve Hibe Kılavuzu Hazırlama Çalıştayı yapılmış ve çalıştayda alınan kararlar doğrultusunda her üç EKK için Stratejik Yatırım Planı hazırlanarak Bakanlığa gönderilmiş ve onaylanmıştır. Aralık ayında Antalya’da düzenlenen 2020 yılı Yıllık Plan ve Bütçe Çalıştayında 2020 yılında yapılması planlanan yatırımlarla ilgili plan ve bütçeler hazırlanmıştır.

9-TARIMA DAYALI İHTİSAS ORGANİZE SANAYİ BÖLGESİ

25 Kasım 2017 tarih ve 30251 sayılı Resmi Gazete’de yayımlanan "Tarıma Dayalı İhtisas Organize Sanayi Bölgeleri Yönetmeliği" kapsamında İlimiz Devrekani İlçesi Kurtşeyh mahallesinde yer alan 448 ada 14 nolu 1.290,52 da. büyüklüğündeki mera parselinde kurulması planlanan Devrekani Tarıma Dayalı İhtisas (Besi) Organize Sanayi Bölgesi Projesi ile ilgili olarak 13-16/02/2019 tarihlerinde bakanlığımız yetkilileri ve Şube Müdürlüğümüz personeli ile birlikte inceleme yapılarak ilgili alanın özellikleri belirlenmiştir. 14 Şubat 2019 tarihinde ilgili tüm kurum ve kuruluş temsilcileri ile toplantı yapılarak önerilen alanda bir plan, proje veya çalışmalarının olup olmadığına dair görüşleri alınmıştır.

Devrekani Tarıma Dayalı İhtisas (Besi) Organize Sanayi Bölgesi 1/25.000 ve 1/5.000 ölçekli eşik analizi ve ön inceleme etüt raporu çalışması tamamlanmıştır.

11.04.2019 tarihinde Devrekani İlçe Halk Eğitim Merkezi konferans salonunda yer seçim komisyonu oluşturulması ve komisyon toplantısı yapılmış, ilgili tüm kurum ve kuruluş temsilcilerinin yazılı görüşleri alınarak yer seçim komisyon raporu hazırlanarak imzalanmıştır.

İlimiz Devrekani İlçesinde kurulması planlanan Devrekani Tarıma Dayalı İhtisas (Besi) Organize Sanayi Bölgesi Projesi için Kurtşeyh mahallesinde yer alan 448 ada 14 nolu 1.290,52 da. büyüklüğündeki mera parseli Kastamonu Devrekani Tarıma Dayalı İhtisas (Besi) Organize Sanayi Bölgesi Yer Seçim Komisyonu tarafından TDİOSB yeri olarak uygun görülmüştür.

TDİOSB yeri olarak seçilen alanın mera vasfı değişikliği ile ilgili çalışmalar ve ÇED süreci devam etmektedir.

10-TARYAT-TARIMSAL YATIRIMCI DANIŞMA OFİSİ

TARYAT kapsamında 2019 yılında ofisimize gelen tüm yatırımcılara yatırım yapmak istedikleri konularla ilgili bilgiler verilmiş ve gerekli yönlendirme yapılmıştır. Konuyla ilgili olarak 2019 yılı 3’er Aylık Dönem Raporları hazırlanarak Bakanlığımızın ilgili birimine gönderilmiştir.

11- SEKTÖREL KOMİSYON (TARIM ve HAYVANCILIK) ÇALIŞMALARI

İl Müdürlüğümüz, DSİ 23.Bölge Müdürlüğü, TKDK Kastamonu İl Koordinatörlüğü, Seydiler, Şenpazar, Devrekani ve İhsangazi Kaymakamlıkları, Ticaret Borsası ve Kastamonu Ziraat Odası Başkanlığınca oluşturulan Sektörel Komisyon (Tarım ve Hayvancılık) ikinci toplantısı Sayın Vali Yaşar KARADENİZ başkanlığında 16.01.2019 tarihinde yapılmıştır. Toplantıya; Vali Yardımcısı Vedat YILMAZ, Belediye Başkan Vekili Ahmet SEVGİLİOĞLU, İlçe Kaymakamları, Tarım ve Hayvancılık, İnşaat, Turizm, Ormancılık ve Ahşap ile Ticaret sektörleriyle ilgili kamu kurum ve kuruluşlarının yöneticileri, sivil toplum kuruluşlarının başkanları ile sektör temsilcileri katılmıştır. Toplantıda Sektörel Komisyonunda yer alan üyeler sektörleriyle ilgili mevcut durum, sorunlar ve çözüm önerilerini içeren raporlarını sunmuştur. 2018 yılında hazırlanan Kastamonu İli Tarım ve Hayvancılık Komisyonu Raporu toplantıda alınan kararlar doğrultusunda revize edilerek 24.01.2019 tarihinde Valiliğe gönderilmiştir.



6.7 KOORDİNASYON VE TARIMSAL VERİLER ŞUBE MÜDÜRLÜĞÜ

6.7.1 Personel Durumu

Unvanı-Görevi	Sayısı
Şube Müdürü	1
Veteriner Hekim	1
Ziraat Mühendisi	7
Gıda Mühendisi	1
Sosyolog	1
Tekniker	2
TOPLAM	13

6.7.2 Koordinasyon Ve Tarımsal Veriler Şube Müdürlüğü Görevleri

- İl Yayım Programı Çalışmaları
 - İstatistik
 - CİMER, Bilgi Edinme, Muhtar Bilgi Sistemi, Yeşil Masa Birimi, Açık Kapı Sistemi, Tarım Bilgi Sistemi
 - Tarımsal Yayım ve Danışmanlık
 - Enformasyon, Brifing, Çalışma Raporu
 - Hasar Tespit Çalışmaları
 - Genel Bütçe ve Koordinasyon Çalışmaları
 - Kadın Çiftçi Eğitimi ve Ev Ekonomisi
 - Bölge Grup Toplantısı Çalışmaları
 - Hizmet İçi Eğitim
 - Küresel İklim Değişiklikleri ve Kuraklık
 - Tarım Sigortaları ve Çiftçi Malları Koruma Kanunu
 - TÜKAS
 - ÇMVA
 - **Tarımsal Gelir Hesabı**
- a) İlde çiftçilerin karşılaştığı problemleri araştırma enstitülerine iletmek, çözümlerin çiftçilere iletilmesini sağlamak, ilde görev yapan personelin hizmet içi eğitimlerini koordine etmek,
- b) İl yayım programlarının görev alanları ile ilgili kısmını hazırlamak ve program gerçekleştirmelerini izlemekle görevli ildeki diğer şube müdürlükleri ve ilgili diğer paydaşlarla işbirliği yaparak; ilin yayım programını ildeki tarımsal sorunların çözümüne ve belirlenen hedeflere ulaşacak şekilde hazırlamak, ilin yayım programının ve programlarla ilgili gerçekleştirmelerin Bakanlığa ulaşmasını sağlamak,
- c) Araştırma kuruluşları ile doğrudan merkeze bağlı olan benzeri kuruluş ve merkezlerce işbirliği halinde uygulamaya yönelik deneme ve demonstrasyon programlamak ve yürütmek, sonuçlarına göre çiftçilere tavsiyelerde bulunmak.
- ç) İlin tarım ürünlerinin ekiliş, verim ve üretimlerini tahmin çalışmalarını yapmak, tarımla ilgili her türlü istatistik bilgilerinin zamanında toplanmasını ve tarımsal envanterin oluşturulmasını ve yayınlanmasını sağlamak,
- d) İlin, yatırım ve bütçe tekliflerini yapmak, onaylanan program ve projelerin dağıtımının planlanması, izlenmesi ve harcamalarını konsolide ederek ilgili birime göndermek,
- e) Bakanlığının orta ve uzun vadeli strateji politikaları çerçevesinde çalışmalarını yürütmek ve koordine etmek,

f) İstatistik ve döküm çalışması yapmak, tarımsal veri tabanındaki bilgileri Bakanlık merkez birimleri ile hızlı ve sağlıklı bir şekilde paylaşmak, İstatistik Veri Ağı (İVA), Çiftlik Muhasebe Veri Ağı (ÇMVA) ve diğer istatistik projeleri kapsamında veri ve bilgilerin zamanında toplanmasını ve değerlendirilmesini sağlamak,

g) Ürünler, riskler bölgeler ve işletme ölçekleri itibarıyla sağlanacak prim desteğine ilişkin çalışmalar yapmak,

ğ) 14/6/2005 tarihli ve 5363 sayılı Tarım Sigortaları Kanunu çerçevesindeki tarım sigortaları ile ilgili çalışmaları yürütmek ve tarım sigortası uygulamalarının yaygınlaştırılmasına yönelik eğitim, yayım ve tanıtım çalışmalarını yapmak.

h) Afete uğrayan çiftçilerin hasar tespit çalışmalarını yapmak ve 2090 sayılı Tabii Afetlerden Zarar Gören Çiftçilere Yapılacak Yardımlar Hakkında Kanun ile ilgili çalışmaları yürütmek,

ı) 4081 sayılı Çiftçi Mallarının Korunması Hakkındaki Kanun çerçevesinde Bakanlığımızla ilgili çalışmaları yürütmek.

i) Küresel iklim değişiklikleri, kuraklık, çölleşme ile ilgili çalışmalar yapmak ve yaptırmak,

j) Afete uğrayan çiftçilerle ilgili yapılabilecek diğer mevzuat düzenlemeleri kapsamındaki çalışmaları yürütmek,

k) İl müdürlüğü faaliyetlerinde birden fazla şubeyi ilgilendiren konular başta olmak üzere şubeler arası koordinasyonu sağlamak,

l) Tarımsal Yayım ve Danışmanlık Hizmetlerinin Düzenlenmesine Dair Yönetmelik kapsamındaki iş ve işlemleri yürütmek, uygulamaları yaygınlaştırmak için eğitim, yayım ve tanıtım çalışmaları yapmak,

m) Kırsal alanda yaşayan kadına yönelik ev ekonomisi konularında eğitim ve yayım çalışmalarını planlamak, uygulanmasını sağlamak, izlemek ve değerlendirmek.

n) Kırsal alanda yaşayan kadınların tarımsal üretime katılımını sağlamak, eğitim ihtiyacına dayalı plan ve programlar hazırlamak, uygulanmasını sağlamak, izlemek ve değerlendirmek, fiziksel ve sosyal çevre ile olan ilişkilerini düzenlemek, kadının durumu ve sorunları ile ilgili araştırmalar yapmak, çözüm önerileri ortaya koymak, projeler geliştirmek ve uygulamak.

o) Diğer mevzuat ve il müdürü tarafından verilecek benzeri görevler yapmak.

Genel Faaliyetler Ve Çalışmalar

Basın ve Enformasyon Çalışmaları

2019 yılında Kastamonu'da Tarım Dergisi'nin 40, 41 numaralı sayıları basıldı.

Web sitemizde 2019 yılında 120 haber ve 31 duyuru yayınlanmış, 39,987 kullanıcı tarafından ziyaret edilmiştir.

İl Müdürlüğümüzce 2019 yılında 49 ayrı konuda 12,356 adet bilgilendirme mesajı gönderilmiştir.

Tarım ve İnsan Fotoğraf Sergisi

Bakanlığımız tarafından geleneksel hale getirilen Tarım ve İnsan Konulu Fotoğraf Sergisi'nin 2018 yılında yapılan 10. yarışmasında dereceye giren ve sergilenmeye layık görülen fotoğraflar ilimizde 16-19 Temmuz 2019 tarihlerinde Barutçuoğlu AVM'de sergilendi.

CİMER, Bilgi Edinme, Muhtar Bilgi Sistemi;

Cumhurbaşkanlığı İletişim Merkezi raporlar bölümünden alınan veriler ışığında;

01.01.2019 tarih ve 31.12.2019 tarihleri arasında CİMER sistemine toplam 176 adet başvuru yapılmıştır. Bu başvurulardan 9 adedi Bilgi edinme başvurusu şeklinde yapılmıştır.



Geriye kalan 167 başvuru Dilekçe Hakkı Kanunu kapsamında yapılmış olup söz konusu başvurulara ilişkin gerekli iş ve işlemler Şube Müdürlüğümüz tarafından gerçekleştirilmiştir.

Ayrıca İl Müdürlüğümüz diğer Şube Müdürlüklerine CİMER sistemi dışında dilekçe, e-posta vb. kanallarla bizzat gelen ve sadece 4982 sayılı Kanun kapsamında bilgi edinme kapsamına giren toplam 137 adet bilgi edinme başvurusu gerçekleşmiştir.

Muhtar Bilgi Sisteminde günlük kontroller gerçekleştirilmiştir. Toplamda 6 adet gelen başvuru ilgili birimlere yazılmış ve cevapların sisteme girişi sağlanmıştır.

2018 Mayıs ayında aktif hale gelmiş olan AÇIK KAPI sistemine 2019 yılı içerisinde 2 adet başvuru yapılmış olup gelen başvurulara ilişkin işlemler gerçekleştirilmiştir.

İl müdürlüğümüz Yeşil Masa Birimine 2019 yılı içerisinde toplam 12 adet başvuru olmuş bunların gerekli birimlere sevki yapılarak ilgili vatandaşlara cevap verilmiştir. Yeşil masa sistemi Bakanlığımız Strateji Geliştirme Başkanlığının 09.09.2019 tarih ve 83930397-710.01-E.2691279 sayılı yazısında ifade edildiği gibi 08.08.2019 tarih ve 83930397-701.01-E.2384194 sayılı Bakanlık Olur'u gereğince kaldırılmıştır.

İstatistik Çalışmaları;

2019 yılında İVA (İstatistik Veri Ağı) sistemi üzerinden Bitkisel Üretim İstatistiklerinin Mayıs ayı veri girişleri yapılmıştır. Eylül ve Kasım aylarında Bitkisel Üretim İstatistikleri, Temmuz ve Aralık Hayvancılık veri girişleri yapılmıştır.

İBS (İstatistik Bilgi Sistemi) her ayın 14. ve 28. günleri arasında veri girişleri yapılmıştır.

TAMSİS Mayıs ayında Arpa ve Buğday ve Eylül 2019 sonu itibarı ile diğer 8 ürünün maliyet girişi yapılmıştır.

Tarımsal Yayım ve Danışmanlık Hizmeti Çalışmaları :

2018-2019 Yılında Yapılacak Tarımsal Desteklemelere İlişkin Kararı ile Tarımsal Yayım ve Danışmanlık Hizmetlerinin Düzenlenmesine Dair Yönetmelik hükümlerine dayanılarak 13 Kasım 2018 Salı tarihli 30594 Sayılı Resmî Gazete 'de yayımlanarak yürürlüğüne giren Tebliğ (Tebliğ No:2018/42) gereğince;

İl genelinde 6 tarım danışmanı ile 340 işletmeye hizmet verilmeye başlanmış olup, Mevzuat hükümlerini yerine getiren Kurum/Kuruluşlarda faaliyet gösteren Tarım Danışmanı Başına 23.000 TL olacak şekilde toplamda 138.000 TL destek ödemesi planlanmaktadır.

2017/34 NO'LU TEBLİĞE GÖRE TARIMSAL YAYIM VE DANIŞMANLIK HİZMETİ VEREN KURULUŞLAR			
Belge No	Adı	Danışman Sayısı	Hizmet Verilen Çiftçi Sayısı
2013/3-161	Kastamonu İli Ziraat Odası Başkanlığı	3	180
2013/1-331	Taşköprü Sarımsak Üreticileri Birliği	1	60
2016/1-411	S.S. Köy Kalkınma ve Diğer Tarımsal Amaçlı Kooperatifler Birliği	1	50
2011/3-101	Tosya Ziraat Odası Başkanlığı	1	50
TOPLAM		6	340



YILLARA GÖRE DESTEKLEME ÖDEMELERİ			
Destekleme Dönemi	Çiftçi Sayısı	Destek Miktar	Destek Tutarı
2012 Yılı 1.Dilim	105	400,00	42.000,00
2012 Yılı 2.Dilim	105	200,00	21.000,00
2013 Yılı 1.Dilim	207	400,00	82.800,00
2013 Yılı 2.Dilim	206	200,00	41.200,00
2014 Yılı 1. Dilim	972	400,00	388.800,00
2014 Yılı 2.Dilim	970	200,00	194.000,00
2015 Yılı 1.Dilim	1204	400,00	481.600,00
2015 Yılı 2.Dilim	1199	200,00	239.800,00
2016 Yılı 1.Dilim	770	195.000,00	195.000,00
2016 Yılı 2.Dilim	769	195.000,00	174.000,00
2017 Yılı 1. Dilim	600	175.000,00	175.000,00
2017 Yılı 2. Dilim	585	175.000,00	175.000,00
2018 Yılı 1.Dilim	540	171.000,00	171.000,00
2018 Yılı 2.Dilim	528	171.000,00	171.000,00
2019 Yılı 1. Dilim	770	195.000,00	195.000,00
2019 Yılı 2. Dilim	770	195.000,00	195.000,00
TOPLAM			2.552.200,00

Çiftlik Muhasebesi Veri Ağı (ÇMVA):

2019 yılında 56 çiftçimizle katılım anlaşması yapılmıştır. Katılım anlaşması yapan çiftçilerin işletmelerine ait veri toplama ve güncelleme işlemleri tamamlanmıştır.

ÇMVA çalışmaları Bakanlığımızın herhangi sistemine kayıtlı (ÇKS, TURKVET, KKS vb.), Çiftçi Kayıt Defteri tutmayı ve sisteme kaydolmayı kabul eden gönüllü çiftçiler ile yapılmaktadır.

2020 yılı için 48 kişi ile sözleşme imzalanmıştır.

YILLARA GÖRE DESTEKLEME ÖDEMELERİ			
Destekleme Dönemi	Çiftçi Sayısı	Destek Miktarı	Destek Tutarı
2014	52	375.00	19,500.00
2015	62	425.00	26,350.00
2016	59	425.00	25,075.00
2017	59	500.00	29,500.00
2018	59	600.00	35,400.00
2019	56	600.00	33,600.00

Tarımsal Gelir Çalışmaları kapsamında;

2019 yılında Şube Müdürlüğümüze gelen 1953 başvuru dosyası incelenip tarım ve hayvansal faaliyeti tespit edilenlerin Tarımsal Gelir Raporları hazırlanmıştır. (1953 Başvuru Dosyası ortalama 4 kişiden 7812 vatandaşın 6 sistemde (Evrak, HBS, TBS, Trafik, vs.) 46.872 adet sorgulaması yapıldı.)

Hizmet İçi Eğitim (HİEBİS) Çalışmaları kapsamında;

Hizmet İçi Eğitim Çalışmaları kapsamında; 2019 yılında İl Müdürlüğümüz Personellerinden 77 personel hizmet içi eğitime katılmıştır.





Tarım Sigortaları Çalışmaları

Tarım Sigortaları Ankara Bölge Müdürlüğü ile birlikte 19 ilçe ve merkezde çiftçilerimize yönelik “Tarım Sigortaları Havuzu tarafından 2019 yılında kapsama alınacak riskler, ürünler ve bölgeler ile prim oranlarına ilişkin” eğitim ve yayım çalışması yapılmıştır.

İLÇELER	Devlet Prim Desteği (TL)	Sigortalıların Ödediği Prim Tutarı (TL)	Toplam Prim Tutarı(TL)	Toplam Sigorta Bedeli (TL)	Poliçe Sayısı (adet)	Sigortalanan Alan (Da)	Sigortalanan Büyükbaş Hayvan Sayısı (baş)	Sigortalanan Küçükbaş Hayvan Sayısı (baş)	Sigortalanan Kümes Hayvanları Sayısı (adet)	Sigortalanan Arılı Kovan Sayısı (adet)	Üreticilere Ödenen Tazminat Miktarı (TL)
ABANA	1,964	1,965	3,929	307,75	14	21	2	0	0	716	0
ARAÇ	189,042	188,767	377,809	30,514,488	439	529	4,742	2,964	199,86	346	129,031
AZDAVAY	91,059	91,066	182,126	14,677,351	202	546	1,771	0	0	100	19,964
AĞLI	153,685	153,705	307,39	4,228,295	406	1,353	431	8	0	110	47,724
BOZKURT	22,434	22,059	44,493	4,554,672	95	133	404	119	0	1,94	16,504
CİDE	124,692	124,581	249,273	5,825,551	133	127	487	108	0	3,507	98,447
DADAY	169,978	168,388	338,366	27,715,796	875	4,017	5,343	358	1,5	103	206,644
DEVREKANI	1,774,176	1,774,237	3,548,413	37,778,138	1,175	5,577	4,156	94	0	103	2,867,411
DOĞANYURT	8,28	7,705	15,985	1,325,191	78	223	8	0	0	2,364	4,406
HANÖNÜ	104,187	101,739	205,926	7,606,979	1,317	3,223	703	0	0	0	63,335
KÜRE	58,153	58,158	116,311	1,548,611	99	244	157	44	0	290	9,839
MERKEZ	1,847,077	1,831,200	3,678,277	66,369,755	6,458	30,645	4,277	881	0	196	1,737,604
PINARBAŞI	15,631	15,632	31,263	3,061,000	23	0	437	0	0	0	0
SEYDİLER	315,231	315,326	630,557	11,589,855	1,433	8,002	660	184	0	100	338,644
TAŞKÖPRÜ	757,931	752,571	1,510,502	36,555,467	2,228	10,175	1,459	395	0	0	3,065,362
TOSYA	382,821	374,675	757,496	10,532,592	702	2,137	781	357	0	524	337,429
ÇATALZEYTİN	43,268	43,269	86,537	4,003,713	72	11	465	75	0	591	48,436
İHSANGAZİ	335,014	335,058	670,072	8,591,064	783	3,593	798	33	0	128	42,401
İNEBOLU	80,531	65,915	146,447	2,516,450	344	695	134	25	0	757	29,87
ŞENPAZAR	10,815	10,815	21,63	313,064	22	18	40	0	0	90	3,744
İL TOPLAMI	6,485,971	6,436,829	12,922,800	279,615,780	16,898	71,271	27,255	5,645	201,36	11,965	9,066,793



Doğal (Tabii) Afetler ve Hasar Tespit Çalışmaları;

Tabii afetlerden dolayı, 2019 yılı içerisinde il genelinde yapılan çalışmalar aşağıda ki şekildedir.

İlçe Adı	Köy/Mah Sayısı (Adet)	Çiftçi Sayısı (Kişi)	Afet Tarihi	Afet Nevi	Zarar Gören Alan (Da)	Zarar Gören Ürünler	Hayvan Adet	Cinsi	Ortalama Zarar Oranı (%)	Tahmini Zarar Miktarı (TL)
TOSYA	1	12	22.04.2019	Don	120	Ceviz			30	90,00
MERKEZ	27	807	18.05.2019	Dolu	45.650	Arpa, Buğday, Yem Bitkisi, Sebze ve Meyve Bahçeleri, Sarımsak, Siyez			60	10.300,35
DEVREKANI	21	355	18.05.2019	Dolu	5.300	Hububat, Patates, Şeker Pancarı, S. Mısır			30	1.965,12
MERKEZ	2	45	24.05.2019	Dolu	1.490	Sarımsak, Sebze, Arpa, Buğday, Yem Bitkileri, Meyve Ağaçları			60	224,05
TAŞKÖPRÜ	22	450	24.05.2019	Dolu	12.625	Buğday, Sarımsak, Yulaf, Mısır, Sarımsak, Sebze, Meyve			30-40	8.864,04
AĞLI	2	21	24.05.2019	Dolu	500	Arpa, Buğday, Yem Bitkisi			40	49,50
HANÖNÜ	8	77	24.05.2019	Dolu	2.269	Buğday, Arpa, Mısır, Yonca, Kenevir			50-60	2.481,48
MERKEZ	2	100	6.06.2019	Dolu	1.050	Arpa, Buğday			40	86,06
DADAY	15	336	6.06.2019	Dolu	18.820	Ekili dikili alanlar			30-40	900,70
TAŞKÖPRÜ	17	315	7.06.2019	Dolu	2.915	Buğday, Arpa, Yulaf, Mısır, Sarımsak			30-35	5.867,20
TAŞKÖPRÜ	6	55	11.06.2019	Dolu	470	Sarımsak			30	1.205,55
ARAÇ	1	1	18.06.2019	Yıldırım			14	Koyun	100	16,08
TOPLAM	124	2.574			91.209					32.050,14



Cumhurbaşkanlığı İdari İşler Başkanlığından, 2019 yılında tabii afetlerden zarar gören üreticilerimiz için Acil Destek Giderleri Tertibinden 1.500.000 TL ödenek gönderilmiştir. Bu ödenek aşağıdaki şekilde dağıtım yapılmıştır.

	Tespit Edilen Kişi Sayısı	Resmi Olarak Müracaat Eden Kişi Sayısı	Red Edilen Kişi Sayısı	Net Ödeme Yapılan Kişi Sayısı	Kişi Başı Ödenen Tutar (TL)	Toplam Ödenen Tutar (TL)	Kalan Tutar (TL)
TOSYA	12	6	0	6	900	5.400,00	1.364,00
DEVRAKANI	355	160	13	147	900	132.300,00	67.812,00
AĞLI	21	15	0	15	700	10.500,00	1.337,00
HANÖNÜ	77	21	1	20	900	18.000,00	25.404,00
DADAY	336	228	0	228	500	114.000,00	75.402,00
TAŞKÖPRÜ	820	705	2	703	657,51	462.229,53	1,47
MERKEZ	1.040	636	74	562	900	505.800,00	80.450,00
TOPLAM	2.661	1.771	90	1.681	5.457,51	1248229,53	251.770,47

Eğitim ve Yayım Çalışmaları

Çiftçi Eğitimleri:

İl Müdürlüğümüzün 2019 yılında Çiftçi Eğitim ve Yayım Programı çerçevesinde gerçekleştirilen Gece Çiftçi Bilgilendirme Toplantılarının yanında, çiftçi kursları vb. ile demonstrasyonlar yapılmıştır.

Yıllar	Konular	Programlanan			Gerçekleşen		
		Adet	Kişi		Adet	Kişi	
			Erkek	Kadın		Erkek	Kadın
2019	Demonstrasyon	133	755	120	12	18	0
	Tarla Günü	206	1310	885	1	300	20
	Çiftçi Kursları	16	360	120	7	249	46
	Çiftçi Toplantıları	359	4706	1176	367	6621	2195
	Çiftçi İnceleme Gezileri	30	100	0	3	362	23

Kadın Çiftçi Eğitimi

2019 yılının ilk altı ayında kırsal alanda yaşayan kadınların durumunu iyileştirmek, kırsalda yaptığı işleri görünür hale getirmek, tarımsal yenilik ve teknolojilerden haberdar olmasını sağlamak amacıyla kadın çiftçilerimizin kırsaldaki iş program ve yoğunlukları dikkate alınarak “kadın çiftçi eğitimleri” yapıldı.

Tarımsal amaçlı kooperatiflerin bulunduğu köylerdeki kadın çiftçilerimize yönelik eğitimler kapsamında; İlimiz Merkez Köyler ve Çatalzeytin Yunuslar Köyünde bulunan S.S Köy Kalkınma ve Diğer Tarımsal Amaçlı Kooperatifler Birliklerine üye olan ve olmayan çiftçi kadınların da yer aldığı eğitimlerde 12 adet köyde 209 kadın çiftçimize “Ahır ve Süt Hijyeni, Hayvan Hastalıkları, Kaliteli Süt Üretimi, Kadın Girişimciliği ve Kooperatifçilik, Gıda ve



Beslenme, Bitki Hastalıkları ve Bitki Sağlığı, Budama, Bahçelerde Kış ve İlkbahar Bakımı, Yerli Tohum Kullanımı ve Biyoçeşitlilik” konularında bilgilendirme yapıldı.

Kooperatiflerin bulunduğu köylerin dışında İlimiz Tosya, Abana, Seydiler İlçelerinin Köyleri, Merkezde bulunan toplam 9 adet köy ile Hanönü ve Taşköprü Merkezde bulunan toplam 153 kadın çiftçimize ahır ve süt hijyeni, hayvan hastalıkları, besi ve süt sığırlarının bakımı ve beslenmesi, süt ve süt ürünlerinin yapılışı ve muhafazası, kadın girişimciliği ve kooperatifçilik, tarımsal amaçlı kooperatiflerin tanıtımı, gıda ve beslenme hububat ekim dikimi ve arazilerden maksimum yararlanma, bitki hastalıkları, bitki sağlığı, budama, bahçelerde kış bakımı, kullanımı yasaklanan tarım ilaçları konularını içeren eğitimler düzenlendi.

Halk Eğitim Merkezi ve Akşam Sanat Okulu ile İl Müdürlüğümüz arasındaki işbirliği ile Duruçay Köyü İlkokulunda, Duruçay, Arız, Yürekveren ve Gökçekent Köylerinde bulunan 48 kadın çiftçimize Süt Hijyeni kursu düzenlenerek kursa devamlılığı sağlayan 41 kadın çiftçimize ‘Süt Hijyeni Belgesi’ verildi.

Kadın Çiftçi Eğitimleri	Adet	Çiftçi Sayısı
Kadın Kooperatif Üyesi Bulunan Köylerde Yapılan Kooperatifçilik Eğitimleri	12	209
Kırsalda Kadın Çiftçi Eğitimleri	9	153
Toplam	21	362

Lider Çocuk Tarım Kampı

İl Tarım ve Orman Müdürlüğümüz, Çevre ve Şehircilik İl Müdürlüğü, Daday İlçe Milli Eğitim Müdürlüğü ve Daday Orman İşletme Müdürlüğünün ortaklaşa düzenlediği "Lider Çocuk Tarım Kampı" etkinliği yapıldı.

Bakanlığımız Eğitim ve Yayın Dairesi Başkanlığının koordinasyonunda gerçekleştirilen; ilköğretim 4. sınıf öğrencilerine hayatın merkezinde tarım, tarımın merkezinde çocuk ilkesinden yola çıkarak doğa bilinci ve çevre farkındalığını kazandırmak, tarımla buluşmalarını sağlamak, tarladan sofraya gıda üretim teknolojileri ve gıda güvenilirliği hakkında bilgi vermek amacıyla "Lider Çocuk Tarım Kampı" gerçekleştirilmekte ve belirlenen temaya dikkat çekilmektedir.

2019 yılında gerçekleştirilecek kamp programının teması "Sıfır Atık" olarak belirlendiğinden; israfın önlenmesi, kaynakların daha verimli kullanılması, oluşan atık miktarının azaltılması, etkin toplama sistemlerinin önemi, atıkların geri dönüştürülmesi, atık önleme yaklaşımının benimsenmesi konularında, tarım kampına katılan çocuklara farkındalık eğitimleri verilip ve etkinlikler yaparak tarım kampı gerçekleştirildi.

Etkinliğe; İl Müdürlüğümüz Koordinasyon ve Tarımsal Veriler Şube Müdürü Veysel SELBİ, Ziraat Mühendisi Ömür ONUR, Ziraat Mühendisi Neriman DELGE, Daday İlçe Tarım ve Orman Müdürü Engin KOCAOĞLU, Daday İlçe Milli Eğitim Müdürlüğünden; Şube Müdürü Cemil KILIÇ, Daday Atatürk Orta Okulu Müdür Yardımcısı Kemal KILIÇ ve Sınıf Öğretmeni Remziye YANIK, Daday Orman İşletme Müdürlüğü Yayla İşletme Şefi Mustafa ŞAHİN ile Çevre ve Şehircilik İl Müdürlüğünden Mühendis Ali İhsan BİÇER katıldı.

Etkinliğin öğleden sonraki bölümünde, Daday Taşcılar Gölet’ine gidilerek kamp alanında etkinlikler yapıldı.

Küresel İklim Değişiklikleri, Kuraklık, Çölleşme İle İlgili Çalışmalar;



2018-2022 Yıllarına ait Kastamonu İli Tarımsal Kuraklıkla Mücadele Stratejisi ve Eylem Planı hazırlanmıştır. 2017-2019 yılları arasında Bakanlığımız Eğitim Yayım ve Yayınlar Dairesi Başkanlığı koordinasyonunda “Tarımda Su Kullanımın Etkinleştirilmesi Programı” eğitim faaliyetleri, "Suyun Bilinçli Kullanımı İçin Tarım Üreticilerine Yönelik Eğitim ve Yayımın Artırılması" başlıklı bileşenini ile devam etmektedir. Bu eğitimler ile DSİ, İl Özel İdaresi sulama tesisleri altında yapılan tarımsal sulamanın bilinçli bir şekilde yapılması, yaygınlaştırılması ve modern sulama teknolojilerin çiftçiye benimsetmesi hedeflenmektedir.

Bütçe Çalışmaları;

Genel Bütçe ve Mera Özel Bütçesi kapsamında; İl Müdürlüğümüzce Merkez ve İlçeler dâhil toplam 26 proje 2019 yılı için programa alınmıştır. İl ve İlçe Müdürlüklerimize 2019 yılı için projelere ayrılan 1.681.513,00 TL program ödeneğinden, 2019 yılı Haziran ayı sonuna kadar 1.593.862,61TL harcama yapılmış ve % 95 nakdi gerçekleşme sağlanmıştır.



6.8 İDARİ VE MALİ İŞLER ŞUBE MÜDÜRLÜĞÜ

6.8.1 Genel Faaliyetler ve Çalışmalar

6.8.1.1 AMBAR VE AYNİYAT

Yıl içerisinde İl Müdürlüğümüzün ihtiyaçlarının (temizlik malzemesi, kırtasiye, fotokopi, ofset kağıdı) karşılanması için piyasadan alınan malzemelerin ambar kayıtları yapılarak stok edilmiştir.

Piyasadan satın alınan malzemelerin ayniyat teslim makbuzları ve gerekli ambar kayıtları yapılmıştır.

Ambardan teslim edilen malzemelerin çıkış işlemleri yapılmıştır.

Hizmet vasıtalarının yedek parça ihtiyacı ambarımızdan karşılanmış ve gerekli çıkış işlemleri yapılmıştır.

İşçi personelin sözleşmeden doğan koruyucu malzemeleri imza karşılığı dağıtılmış ve ambar girişleri yapılmıştır.

İşçi personelin sözleşmeden doğan (2) adet havlu yardımları imza karşılığı ilgililere dağıtılmış ve çıkışları yapılmıştır.

Lojman çıkış ve tahsis işlemleri yapılmıştır.

Yılsonu yönetim hesabı cetvelleri düzenlenerek Muhasebe Müdürlüğüne onaylatılmıştır.

6.8.1.2 PERSONEL BİRİMİ

Gelen tüm resmi yazılara cevap verilmiştir.

İl Müdürlüğümüz personelinin atama, nakil ve emeklilik işlemleri yapılmış ve ilgili yerlere yazıları yazılmıştır

İl Müdürlüğümüzde görevli Personele Görev Belgesi düzenlendi.

Farklı İllerden ve Bakanlıktan gelen Fiili Hizmetlerle ilgili yazılara arşiv kayıtları çıkarılarak cevap verildi.

İdare Mahkemelerinden gelen yazılara cevap verildi

Emeklilik iş ve işlemleri yapıldı.

Pasaport iş ve işlemleri yapıldı.

Personel Kimlik kartı iş ve işlemleri yapıldı.

Personel özlük dosyaları iş ve işlemleri yapıldı.

HİTAP iş ve işlemleri yapıldı.

BİMER iş ve işlemleri yapıldı.

Taşeron Firma elemanları iş ve işlemleri yapıldı.

İl ve İlçe Müdürlüklerimiz personelinin Derece-Terfi İşlemleri yapıldı.

İşçi Personele ait sözleşme gereği yeni skala ücretlerini ve durumlarını gösterir İşçi Personel Hareketleri onayları yapıldı.



Personelin İzin ve Rapor işlemleri yapıldı ve kartlara işlendi.

6.8.1.3 SATIN ALMA

Geçici görev yollukları, sürekli görev yollukları ödemeleri yapılmaktadır.

Yatırımdan gelen ödeneklerin harcamaları şubelerin istek ve ihtiyaçlarına göre yapılmaktadır.

Elektrik, su, telefon ve İnternet ödemeleri düzenli bir şekilde yapılmaktadır.

İl Müdürlüğümüz ihtiyaçları olan malzemeler ödenek durumuna göre alınmaktadır,

Hizmet araçlarının tamirleri yaptırılmış, noksan olan parçalar tedarik edilmiştir

İl Müdürlüğümüz ihtiyacı olan yıllık posta pulu alınmıştır.

2016 yılı analitik bütçesinden gelen ödeneklerin harcamaları düzenli olarak yapılmaktadır.

Kiralık araçların ödemeleri düzenli olarak yapılmaktadır.

İl Müdürlüğümüz hizmetleri için 7 adet araç kiralama işi ihale edilmiştir.

Mera Huzur Hakkı ödemesi ve Seyyar Görev Ödemeleri yapılmaktadır.

İl Özel İdare bütçesinden İl Müdürlüğümüze aktarılan kaynaktan alımlar yapılmaktadır.

Genel Bütçeden hizmet araç kiralama ihalesi yapılmıştır.

Akaryakıt, ihalesi yapılmış olup hak edişleri yapılmaktadır.

Kastamonu İl Gıda Tarım ve Hayvancılık Müdürlüğü Hizmet Binası ve Lojmanları Çatı Yapım İş İhalesi yapılmış onarımlar tamamlanmıştır.

Güray KOÇAK toplantı salonu ve kamelyaların çatı onarımları yapılmıştır.

2 Nolu Lojmanın ıslak zemin tamirat ve tadilatı yapılmıştır.

6.8.1.4 MUTEMETLİK

İşçi, Memur ve Sözleşmeli Personelin maaşları düzenli bir şekilde yapılmıştır.

İşçi İkramiyeleri düzenli bir şekilde yapılmıştır.

İşçi Personele, Memur personele seyyar görev tazminatı ödenmiştir.

Sürekli Görev Yolluğu ödemeleri yapılmaktadır,

İşçi ve Memur Personelin maaş farkları yapılmıştır.

İşçi ve Memur Personelin kesenek bilgileri düzenlenmiştir.

6.8.1.5 GENEL EVRAK-EVRAK KAYIT

İl Müdürlüğümüz gelen ve giden evrakları kayıt altına alınmıştır.

Havale edilen evrakların şubelere dağıtımı ve teslimi yapılmıştır.

Kişiyeye teslim edilmesi gereken evraklar zimmet ile teslim edilmiştir.

Posta, taahhütlü evrak ve kargo işlemleri yapılmıştır.

6.8.1.6 SOSYAL TESİSLER



İl Müdürlüğümüz misafirhanesinde kalanların tahsis iş ve işlemleri yapılmıştır.

Yemekhane salonunda personele rutin olarak yemek dağıtımını yapılmıştır.

Toplantı salonlarının kullanım iş ve işlemleri yapılmıştır.

6.8.1.7 MAKİNE İKMAL BİRİMİ

İl Müdürlüğümüz resmi ve kiralama yolu ile temin edilen araçlar ile hizmet verilmektedir.

İlçe Müdürlüklerimize ait araçlara teknik bakım onarım desteği verilmiştir. (Kaporta, Boya, Ön Takım vb.)

Tüm resmi araçların bakım ve onarımları, sigorta, muayene zamanında yapılarak hizmete hazır bulundurulmaktadır.

Birimimiz 11 resmi şoför, 1 usta ile hizmet vermektedir.

Tüm makine ve aletlere birimizde tamir ve bakım hizmeti 1 usta ile verilmektedir.

Birimimizde 12 kişi ile hizmet verilmektedir.

6.9 SİVİL SAVUNMA BİRİMİ

6.9.1 Kadro Ve Personel Durumu:

ÜNVANI	2014	2015	2016	2017	2018
Sivil Savunma Uzmanı	1	1	1	1	1
Memur	1	1	1	1	1
İşçi	3	2	2	2	1
Toplam Personel	5	5	4	4	3

6.9.2 Kbrn Malzemeleri Listesi

Kbrn Malzemeleri	Miktar
D Düzeyi Koruyucu Elbise	4 Adet
Radyasyon Ölçme Cihazı(Neutron Rae I)	1 Adet
Kbrn Tam Yüz Maskesi	4 Adet
Kbrn Tam Yüz Maskesi İçin Filtre	20 Adet
Kimyasal Biyolojik Numune Alma Kiti	1 Adet
Kbrn Dekontaminasyon Solüsyonu	6 Bidon

6.9.3 Afet Müdahale Planı Saha Destek Ekipleri Malzeme Listesi

Cinsi	Miktarı
Kurumsal Ekip Görev Parkası (Arma Ve Yazılımlı) Su İtici Özelliikli Kumaştan Armalı, Yazılımlı İç Astar Fermuarlı	8 Adet
Kurumsal Ekip Görev Yeleği	8 Adet
Sırt Çantası	8 Adet
Çizme (Lastik)	8 Çift
El Feneri (Özellikli)	8 Adet
Eldiven	8 Çift

6.9.4 Sivil Savunma Uzmanlarının Görevleri

- Sivil savunma planlarını hazırlamak ve bu planları güncellemek,
- Kamu kurum ve kuruluşlarının tahliyeyle ilişkin planlamasını koordine etmek,
- Sivil Savunma Servislerinin kuruluşunu sağlamak ve eğitimlerini yaptırmak,
- Afet, Sivil Savunma ve acil durum hizmetleri için gerekli olan araç, gereç ve malzemenin tedarik ve teminini ilgili birimlerle koordine ederek planlamak, mevcutların bakım ve korunmalarının takibini yapmak,
- Afet, sivil savunma, acil durum ve seferberlik hizmetleri için gerekli ödeneği ilgili birimlerle koordine ederek belirlemek ve bütçeye konulmasını sağlamak,
- Afet ve acil durum hallerinde müdahaleyi koordine etmek ve üst yöneticileri bilgilendirmek,



f) Hizmetlerle ilgili mevzuat, yayın ve direktifleri izlemek, incelemek ve bunların gereklerini yerine getirmek,

g) Kurumu ile Afet ve Acil Durum Yönetimi Başkanlığı, İl Afet ve Acil Durum Müdürlüğü ve diğer kamu kurum ve kuruluşları arasında işbirliği ve koordinasyonu sağlamak,

h) Kimyasal, biyolojik, radyolojik ve nükleer savunma ile ilgili iş ve işlemleri yürütmek,

ı) 27/11/2007 tarihli ve 2007/12937 sayılı Bakanlar Kurulu Kararıyla yürürlüğe konulan « Binaların Yangından Korunması Hakkında Yönetmelik» hükümlerinin uygulanmasını takip etmek ve yangın önleme tedbirlerini denetlemek,

i) Kurum içerisinde ikaz ve alarm haberlerinin alınıp verilmesi ve siren sisteminin işletilmesine ilişkin işlemleri yürütmek,

j) Kurumun sığınaklarla ilgili hizmetlerini düzenlemek ve yürütmek,

k) Afet, sivil savunma, acil durum, kimyasal, biyolojik, radyolojik ve nükleer tehdit ve tehlikeler, koruyucu güvenlik ve ilk yardım konularında kurum personeli ile kurumun denetimine tabi özel kuruluş personeline eğitim vermek,

l) Afet, sivil savunma, acil durum ve seferberlikle ilgili düzenlenen tatbikatlarda kurumu adına sekreteryaya hizmetlerini yapmak, bu konularla ilgili kurumda tatbikatlar düzenlenmesini ve yürütülmesini sağlamak,

m) Kurumun denetimine tabi kamu kurum ve kuruluşlarında yürütülen afet, sivil savunma, acil durum, seferberlik ve koruyucu güvenlik hizmetlerini denetlemek,

n) Seferberlik ve savaş hali hazırlıkları ile ilgili iş ve işlemlerini yapmak ve yaptırılmasını sağlamak,

o) Kurumun Afet ve Acil Durum Yönetim Merkezinin Sekreteryaya hizmetini yapmak, İl Afet ve Acil Durum Yönetim Merkezi ile koordinasyonu sağlamak,

ö) Koruyucu güvenlik hizmetlerinin koordinasyonunu sağlamak, kamu kurum ve kuruluşlarının üst amiri adına hizmetin takip ve denetimini yapmak,

6.9.5 Sivil Savunma-Afet-Seferberlik Ve Savaş Hazırlıkları-Koruyucu Güvenlik Planlamaları

PLANLAMALAR	2014	2015	2016	2017	2018
Seferberlik ve Savaş Halı Hazırlıkları (Kaynak Kataloğu- Kaynak Sayım Cetvelleri)	X	X	X	X	X
Seferberlik Duyuru Planı-İaşe-Sevk Planları	X	X	X	X	X
Sabotajlara Karşı Koruma Planı	X	X	X	X	X
Sivil Savunma Planı	X	X	X	X	X
TAMP GTH H.G.Op. Planı ve Destek Çözüm Ortağı	X	X	X	X	X
Olduğumuz Diğer Op. Pl.	X	X	X	X	X
Yangın Önleme Plan ve Diğer Talimatlar	X	X	X	X	X



6.9.6 Yangın Önleme Ve Söndürme

Müdürlüğümüz Hizmet Binalarının Yangın Dolapları standartlara uygun olarak yenilenmiş. Yangın Söndürme Tüplerinin dolumu ve bakımı yaptırılarak, uygun yerlere (yangın riskine göre)dağıtımı yapılmıştır. Yangın alarm butonları faal haldedir.

YANGIN SÖNDÜRÜCÜNÜN CİNSİ	ADEDİ
6 Kg KKT	32
5 Kg CO2	6
2 Kg KKT	12
YANGIN DOLABI	10

6.9.7 Koruyucu Güvenlik-Nöbet Hizmetleri-İsg

-Müdürlüğümüzde 3 personel tarafından gece ve hafta sonları nöbet tutulmaktadır. Bekçilerin nöbetleri PTK-402 sisteminden günlük olarak takip edilmektedir. Saat: 24.00 -07.00 arasında güvenlik İl Emniyet Müdürlüğü ekiplerince sağlanmaktadır.

-Müdürlüğümüz ana bina, ek bina, misafirhane, garaj ve bahçeleri gösteren 31 adet kamera ile izlenip kayıt alınmaktadır.

-Müdürlüğümüzün Yangın Önleme ve Söndürme İç Düzenleme Planı ve Yangın Talimatı... vb. Talimatlar uyarı levhaları yapılmış. İş güvenliği kapsamında gerekli düzenlemeler yapılmıştır.

6.9.8 Eğitim-Denetim-Seminer Tatbikat

EĞİTİM-DENETİM-SEMİNER-TATBİKAT	2014	2015	2016	2017	2018
Seferberlik ve Sivil Savunma Hizmetleri Eğitimi (AFAD ve Bakanlığımızca Düzenlenen)	X	X	X	X	X
KBRN Eğitim Semineri	X	X	X	X	X
19 İlçe Denetimi				X	
Yangın ve Tahliye Eğitim Tatbikatı	X				
İLK YARDIM (İlkyardım Ekibi Personeli)	X				X
İSG, Deprem, Sel, Yangın			X	X	



6.9.9 DÖNER SERMAYE SAYMANLIĞI BİRİMİ

İl Müdürlüğümüz Döner Sermaye İşletmesi, Merkez ve 19 İlçe Müdürlüğüne hizmet vermektedir. Bu hizmetler; 1 Sayman Vekili, 1 Veznedar, 1 Ambar Memuru ile Merkez ve 19 İlçe Müdürlüğünde görev yapan 61 Muhasebe Yetkilisi Mutemedi tarafından verilmektedir.

Sayman Vekili	Veznedar	Ambar Memuru	Muhasebe Yetkilisi Mutemedi
1	1	1	61

Ayrıca 02.04.2018 tarihinden itibaren; 375 S. KHK'nın Geçici 23 üncü Md. Kapsamında, hizmet alımı çerçevesinde çalışan 17 işçi, Sürekli İşçi Kadrolarına Geçirilerek İl Müdürlüğümüz Döner Sermaye İşletmesinde istihdam edilmiştir. 17 sürekli işçiden, 7 sürekli işçi merkezde, 10 sürekli işçi ise 10 İlçe Müdürlüğümüzde görev yapmaktadır.